AÑO NOVENO — Núm. 2.898

Dirección, Redacción y Administración: AVENIDA DE MAYO 769 (Porte pago) Buenos Aires, domingo 23 de marzo de 1924

Todas las cartas destinadas a la Redacción deben ser dirigidas al director

Como el diario no puede responsabilizarse por los manuscritos que se le envíen, ruega a los autores guarden copia de ellos.

Dirección Telegráfica: EPOCA, Buenos Aires.

Teléfonos: U. T. Administración 7370, Avenida; Administrador, 7373 id.; Director, 7375 id.; Redacción, 7372 id.; Publicidad, 7371 id.; Redacción, 7374 id.; con 20 aparatos internos.

Cooperativa: 3927, Central.

La Epoca

PRECIOS DE SUBSCRIPCION

CAPITAL

$ m|n. $ m|n. $ m|n. $ m|n.
Por mes 2.50. Trimestre 7.50. Semestre 15. Año 28.

INTERIOR

$ m|n. $ m|n. $ m|n.
Trimestre 7.50. Semestre 15. Año 28

EXTERIOR

$ oro $ oro $ oro $ oro
Por mes 2.50. Trimestre 7.50. Semestre 15. Año 28

Número del día, 0.10. — Número atrasado (dentro de los 30 días), 0.20. Pasado el mes $ 0.50 el ejemplar.

UNICA EDICION

23 DE MARZO DE 1924

EN LA PRUEBA

Se ha librado hoy la batalla comicial a que estaba convocado el pueblo de la Capital y la Unión Cívica Radical, como en los días más solemnes de su intensa acción cívica ha concurrido a reafirmar su fe inconmovible en los grandiosos postulados que determinaron su acción perseverante a través de todos los sacrificios e inmolaciones.

Por eso, presentaba hoy la ciudad, desde luego, el aspecto de sus grandes días. Con la tranquila serenidad propia del mecanismo de la ley argentina, los electores han cumplido su deber a conciencia, depositando el voto en afluencia simultánea que, por su orden de unidades dispersas, según la sabia descentralización del comicio, tocante y recogida de un momento trascendental del ciudadano. La democracia ha vivido otra vez sus mejores instantes, y el Radicalismo, beneficiario de un instrumento de sufragio que logró imponer, gracias a su prédica ardorosa y a su indomable energía, se ha volcado en las urnas para demostrar la perfección de su iniciativa, convertida en factor permanente del progreso de las instituciones nacionales.

Pero no ha sido bastante que la Unión Cívica Radical hubiese alcanzado por su esfuerzo las grandes conquistas, por las cuales sin excepción aprovechan de sus inmensos bienes todos los argentinos, para considerarse en toda la plenitud de su derecho a ser respetada. Tenían que destacarse al lado de la luz, las sombras tal vez para acentuar más sus claridades, de la conjuración y de la deslealtad, incubadas en sus propias filas, con el fin perverso de determinar su derrota. Ya no nos cabe duda del indigno plan, pues en los comités del partido han sido tomados con las manos en la masa, los instrumentos viles de tamaña bajeza. Felizmente hay dentro del organismo radical, elementos sanos que defienden su salud y su vigor y de nada valdrán las malas artes, que caerán desbaratadas por la pujanza del partido y porque todo un pueblo le presta su concurso, su calor y sus pasiones, ennoblecidas por la fe que anima la conciencia ciudadana, persuadida que en estas horas la Unión Cívica Radical salva el gran concepto de su misión histórica y que aun sufriendo un contraste en el comicio, habrá realizado una obra de saneamiento expulsando de su seno los gérmenes de descomposición y anarquía que subterráneamente han venido trabajando la solidez de su estructura política y moral, para emprender de nuevo la interrumpida marcha, segura de que a ella se vinculan los destinos de la patria.

Incitando a la traición

"La Nación" acusa al Presidente de la República de tibieza y de vacilaciones morales para defender su propia integridad.

Traduzcamos su deseo: "La Nación" quiere que el doctor Alvear traicione a su partido y a su credo.

¿Cuándo se amenazó la integridad del gobernante ni se estorbó su acción? La Unión Cívica Radical nada le ha pedido, nada le exige y lo único que espera de él es que en el gobierno realice sus nobles postulados.

El triunfo de la Unión Cívica Radical no puede perjudicar a un gobierno surgido de su esfuerzo y envuelve una ofensa y una grave irreverencia suponerlo capaz de acariciar esperanzas derrotistas.

Sólo "La Nación", cuya perversiones y deformidades morales la llevan a actitudes inverosímiles de falsificador, puede imaginar que sus [illegible] y qué asco despierta en las conciencias honestas!

COMICIOS LIBRES

El ministro del Interior, en un autógrafo ramplón y lleno de lugares comunes, augura que los comicios de hoy se desenvolverán en perfectas garantías de libertad y corrección.

¡Vaya una novedad! Es cierto; los comicios a que asiste la capital de la República, serán un modelo de honestidad, de seguridad y de corrección porque la Unión Cívica Radical, que conquistó con sus esfuerzos el inmenso bien del sufragio libre y garantido, está nuevamente de pie, dignificando con su presencia la lucha democrática que hoy se realiza. Su patriotismo, su cultura cívica, el amor por los ideales en que inspira su acción reparadora, está ahí presente, para destruir todas las conjuraciones opuestas a su marcha triunfal. Otra cosa hubiese sucedido, si hubiese quedado imposible e indiferente ante las maquinaciones politiqueras del ministro del Interior, cuyos manejos, se han sentido y se sienten en el seno de los comités.

"La Nación" socialista

Denunciamos ante el país, al diario mitrista "La Nación" que en su fobia contra todo lo que lleva el sello de la acción reparadora de la Unión Cívica Radical, perdida entre las marañas de sus odios y despechos, se lanza en franca adhesión al socialismo.

Toda su crónica, sobre el movimiento cívico de hoy, está encaminada a exaltar al socialismo presentando su posible triunfo como una esperanza para el país y sus instituciones.

Nada puede retratar mejor la envergadura moral del pulpo máximo, que por otra parte, no puede causar extrañeza conociéndosele.

A falta de partido propio y descalificada "La Nación" no le queda otro refugio que el socialismo.

Ya recogerá los frutos.

En el aniversario del "Correo de Galicia"

Hemos recibido la siguiente nota:

"El director del "Correo de Galicia", José R. Lence, saluda atentamente al señor director de LA EPOCA, y al darle cuenta del 17.o aniversario de esta publicación, formula sinceros votos de prosperidad en favor de ese diario, que tanto enaltece el nombre de la Argentina y honra a la prensa de este continente.— Marzo 22 de 1924."

—Se trata de una publicación acreditada y prestigiosa que defiende con todo celo los intereses de sus connacionales, mezclándose a la vida periodística de nuestro país como un exponente de cultura e inteligencia que le hace verdadero honor. Su larga vida le señala ya camino recorrido en que ha afianzado esa orientación siempre sana y patriótica.

Por eso recibimos complacidos esa expresión cariñosa que su distinguido director nos hace llegar, retribuyéndola con los votos más sinceros para su prosperidad y engrandecimiento.

Prórroga de la ley de jubilaciones 11289

Una extensa nota ha sido presentada al ministro de Hacienda por la comisión de jubilaciones y pensiones de la Bolsa de Comercio. Esta ha resumido los dictámenes de las cuatro subcomisiones a quienes se encomendara el estudio de lo relativo al regimen de la ley No. 11.289. En sus conclusiones, pide prórroga del decreto de fecha 1 de enero del corriente año.

Sostiénese que la ley es inaplicable tal como está redactada. Carece —dice la comisión — de base financiera. Su vigencia acarrearía el fracaso, que ha de evitarse mediante reformas juiciosas, inspiradas en la legislación extranjera, particularmente la francesa. Abunda la nota en consideraciones, cifras y citas. Tiene la comisión que es necesario adelantarse al pronunciamiento de la comisión interparlamentaria que tiene a su cargo el estudio y la reglamentación de un proyecto de ley orgánica de seguro nacional.

El comercio Argentino - Brasileño

LA VISITA A LA BOLSA DE COMERCIO DEL Dr. EZEQUIEL UBATUBA

Fué recibido ayer, en la Cámara Gremial de Molineros de la Bolsa de Comercio el doctor Ezequiel Ubatuba distinguido periodista que se halla desde hace unos días en nuestra capital con el fin de preparar la edición especial que el "Jornal do Brasil" dedicará a nuestro país el próximo 25 de Mayo.

El doctor Ubatuba informó con gran amplitud de detalles a los miembros de la Cámara sobre los propósitos que abrigan las clases dirigentes del Brasil respecto a la Argentina y de cómo se estudia allí atentamente todo cuanto se relacione con los intereses comerciales de ambos países.

Una vez terminada su visita en la Cámara dirigió un telegrama al presidente de la misma, expresándole su satisfacción por las disposiciones sobre reducción de los derechos aduaneros a las harinas argentinas, equiparándolas a las de los demás países.

Colaboración del Magisterio en la Cruz Roja

El director de la Cruz Roja de la Juventud, ha convocado a todo el magisterio de la capital para una reunión que se efectuará en el local del Comisariado General, Viamonte, 650, el 27 del corriente, a las 17.30, a fin de invitarlo a tomar una activa participación en la obra que se propone llevar a cabo aquella entidad.

Han prometido asistir a dicha reunión, casi todos los directores de esta capital.

Se anuncia para los primeros días de la semana, la partida en jira por el interior, de los delegados del Comisariado General de la Cruz Roja, con objeto de dejar constituídos los comités provinciales que correrán con los preparativos de la jornada de reclutamiento de asociados, la cual se llevará a cabo en la semana de mayo.

Los viajes a Europa

Los vapores de la Mala Real Inglesa lo abreviarán en tres días

La compañía Mala Real Inglesa, resolvió que posteriormente a la salida del vapor "Arlanza", el 17 de abril próximo, todos los buques de la serie A, abrevien su viaje a Europa en tres días.

El "Arlanza" llegará, pues, a Lisboa, en 3 de mayo y a Cherbourg y Southampton, el 6 del mismo mes.

Los vapores A, saldrán de Buenos Aires a las 10 y partirán de Montevideo la misma noche.

Las salidas, posteriormente a la del "Andes", el 21 de mayo, se efectuarán los miércoles.

Han sido anuladas algunas de las escalas de menor importancia, pero el "Arlanza" y el "Almanzora" seguirán sus escalas de Santos y Madeira.

YRIGOYEN

(Del "Correo de Galicia")

Reproducimos el juicio que el "Correo de Galicia" formula sobre el Dr. Yrigoyen y cuya imparcialidad no tenemos que señalar. Organo representativo de la colectividad española, su palabra tiene todos los prestigios de su autoridad reconocida.

Se ha dicho, más de una vez, que el expresidente de la República doctor Hipólito Yrigoyen, ejerce una intensa y fuerte sugestión sobre cuantos se acercan a él, hasta darse el caso de que muchos preventidos contra su persona salieron, después de una breve conferencia, convertidos en sus ardientes partidarios.

Sin que desconozcamos la fuerza indudable de los fenómenos sugestivos, lo cierto es que aquéllos, jamás se producen sin una poderosa causa que los origine.

El sugestionador espectacular cuenta, además de las múltiples supercherías del escenario, con una masa predispuesta a dejarse convencer fácilmente. En el hombre político y de acción permanente y activa desaparecen todos esos accidentes episódicos y queda solamente librado a sus méritos propios y personales esa fuerza decisiva que nos ha sido dable contemplar hace pocas horas y que estimamos indestructible cualesquiera sean los vaivenes y las alternativas de la política nacional, en estos momentos de abnegada y democrática contienda.

Se explica que el doctor Yrigoyen influya de manera tan poderosa en el ánimo de sus millares de entusiastas partidarios. Sin petulancias ni alardes de superioridad mental, ni erudiciones fáciles de adquirir, él ha realizado una labor de gobierno netamente argentina, en los períodos más difíciles de la historia universal contemporánea. En los momentos de mayor sobresalto e incertidumbre, fué este hombre silencioso, un tanto místico, sin caer en extremos extáticos, el que dirigió sabiamente no sólo la política exterior de su país, sino también la de otros países vecinos, que en su dirección confiaban plenamente.

Desde el llano hasta las alturas fué y sigue siendo siempre el mismo. De abajo aspiró a subir para darle a su país todo cuanto puede ofrecerle la más esclarecida voluntad de un patriota eminente. Cuando vino el encumbramiento fué un trabajador que no se desvaneció en la altura, desde donde sus brazos se tendieron hacia los menos favorecidos por la fortuna. Por eso le ama el pueblo y por eso lo que quiere atribuirse a fuerza de sugestión no es otra cosa que fuerza de virtud, de alta ciudadanía, y de clara comprensión de los problemas de su patria, que ese pueblo aprecia y aplaude.

Espectadores de las luchas políticas de esta tierra, los largos años de residencia, el amor al país, donde tantos cariños nos atan eternamente y el anhelo de verlo grande y próspero, nos autorizan a comentar su vida política, rendimos hoy un fervoroso saludo al gran ciudadano, interpretando el sentimiento de millares de compatriotas que viven gratos al doctor Yrigoyen, amante de su raza y de sus tradiciones, que él reconoció, estampando su firma al pie de un documento que los españoles no podemos leer sin gratitud y emoción profundas.

Telegramas dirigidos al Dr. Yrigoyen

Subcomité Hipólito Yrigoyen. Villa Pueyrredón. — Al señor doctor Hipólito Yrigoyen. Presente: Reunidos en magna asamblea los componentes del Subcomité Hipólito Yrigoyen de Villa Pueyrredón, resuelven por unanimidad dirigir al ilustre jefe del partido y eminente repúblico doctor Hipólito Yrigoyen el saludo fraternal más caluroso, haciendo constar la adhesión leal en esta hora de prueba, en que la Unión Cívica Radical sigue los sagrados postulados que su digno jefe le imprimiera. — Oscar J. Garófalo, presidente; Juan Sánchez Cortés, vicepresidente; D. Luca, secretario.

CHIVILCOY, marzo 22. — Doctor Hipólito Yrigoyen. Buenos Aires. —Dejaría de cumplir con un deber impuesto por profundas convicciones si al ser votado como candidato a senador por la cuarta sección, no hiciera llegar hasta el dignísimo jefe de la Unión Cívica Radical las expresiones sinceras de adhesión leal y entusiasta a su política que es la única que encarna los sagrados postulados y altos propósitos de nuestro glorioso partido. Salúdalo respetuosamente. — Alejandro O. Suárez.

REALICO, marzo 22. — Doctor Hipólito Yrigoyen. Buenos Aires. — Sus nobles sentimientos y sus afectos puros brillarán mañana y como siempre con un esplendor superior al de todas las grandezas del lujo y de la soberbia humana. Salúdalo. — José Minesi.

SUCURSAL 38, marzo 22. — Doctor Hipólito Yrigoyen. Buenos Aires. —En las elecciones de mañana el pueblo ratificará plenamente la eminente obra de su preclaro gobierno. Salúdalo. — Licurjol A. Soldano.

LOMAS, marzo 22. — Doctor Hipólito Yrigoyen. Buenos Aires. — Saluda afectuosamente al excelentísimo repúblico doctor H. Yrigoyen orgulloso de satisfacción porque vuestros triunfos los gozamos vuestros amigos y ante el espectáculo proporcionado ayer en la capital, donde habéis inyectado el éxito con vuestra presencia arriesgando invalorable salud al lado de colaboradores consecuentes ante la inclemencia del tiempo y lluvia. Se repite su fiel soldado. — Antonio Bollo.

REALICO, marzo 21. — Doctor Hipólito Yrigoyen. Buenos Aires. — Grandioso triunfo coronará simpática actitud del radicalismo metropolitano. Su eminente figura patricia irradia toda la República consagrado indiscutible e insustituible único jefe y abanderado de nuestro gran partido que mientras luche bajo su austera dirección será invencible. Me apena no poder encontrarme en ésa como en años anteriores. Salúdalo su viejo y fiel soldado. — Antonio E. Pereira.

G. ALVEAR, marzo 19. — Doctor Hipólito Yrigoyen. Buenos Aires. — Desde este confín del suelo patrio llegue hasta el jefe único del radicalismo la expresión sincera de solidaridad con que en esta hora se adhiere a la obra del gran argentino que supo orientar el alma nacional imponiendo rumbos a los destinos auspiciosos de nuestra grandeza. — José Fernández Blanco, Miguel Lanz, La Verdad de General Alvear.

LA CUMBRE, marzo 22. — Doctor Hipólito Yrigoyen. Buenos Aires. —Al constituirse el Comité de la Unión Cívica Radical la asamblea aclamó su nombre ilustre. — Lucindo Ochoa, presidente; José Scaravaglio, secretario; E. Humberto Scaravaglia, subsecretario.

SUCURSAL 3, marzo 22. — Doctor Hipólito Yrigoyen. Buenos Aires. —Al supremo jefe del partido Radical un afectuoso saludo de un joven correligionario. — José Muatapich.

MAYOR BURATOVICH, marzo 21 —Doctor Hipólito Yrigoyen. Buenos Aires. — Mis felicitaciones por el justo y merecido triunfo obtenido por el jefe y sus amigos en las convenciones llevadas a cabo en la capital y provincia de Buenos Aires donde una vez más está probado que el jefe tiene sus prestigios y buenos amigos bien arraigados y que éstos son infranqueables. Reciba un fuerte apretón de manos de su invariable amigo y S. S. S. — B. Buratovich.

Fusión del radicalismo tucumano

Telegramas al Dr. Hipólito Yrigoyen

"TUCUMAN, marzo 22. — Doctor Hipólito Yrigoyen. Buenos Aires. — Anticipamos que mañana noche se firmará definitivamente fusión todas fuerzas Radicales con reconocimiento del Comité Nacional. Con tal motivo saludamos con entusiasmo patriótico a nuestro gran jefe. — Felipe S. Pérez, Eulogio Torres".

"TUCUMAN, marzo 22.—Doctor Hipólito Yrigoyen. Buenos Aires. — Confirmando nuestro telegrama anterior comunicamos a nuestro jefe que ha quedado terminada la unificación completa del radicalismo, habiéndose proclamado por unanimidad doctor Miguel M. Campero. Saludámosle jubilosos por patriótica solución. — Eulogio Torres, Felipe S. Pérez".

El comité popular de propaganda

Secundando la labor del Comité de la Capital empeñó una campaña muy activa el comité popular de propaganda que funcionó en el local de LA EPOCA y al cual prestaron su concurso un núcleo de correligionarios diligentes y activos. Fuera de la profusa distribución de volantes y de conferencias públicas das en los últimos días.

El acto comicial de hoy se desarrolló normalmente, en medio del mayor orden y animación

Fué un nuevo exponente de la cultura cívica del electorado de la Capital

Funcionaron sin protestas las 1293 mesas correspondientes a este distrito

Labor desarrollada por la junta escrutadora

En el comité de la Unión Cívica Radical de la capital y en las parroquias se trabajó constantemente en las últimas horas de ayer y durante los comicios de hoy

Enorme concurrencia de afiliados y votantes

Se reafirma la convicción del triunfo para nuestros candidatos

Las urnas son trasladadas al local del congreso donde se realizará el escrutinio

Mañana comenzará el recuento de votos

Todas las impresiones recogidas durante el acto preparatorio de las elecciones de hoy y en el curso de su desarrollo son favorables para nuestro partido, afianzando el convencimiento de que la lista de los candidatos a senador y diputados nacionales proclamada por la convención radical de la Capital resultará triunfante.

Nuevas adhesiones, muy significativas, se registraron a última hora, fortificando así el contigente de los sufragios ciudadanos que la han prestigiado decididamente.

El espectáculo de los comicios de hoy no puede ser más halagador para el sentimiento nacional. Ha revelado el grado de cultura cívica conquistada definitivamente desde que está en vigencia la ley actual, garantizada en su aplicación por los poderes públicos.

Ha reinado el más perfecto orden y animación, como lo revela la información directamente recogida por nuestros reporters.

A pesar del gran número de mesas a instalarse, salvando ligeros inconvenientes del primer momento en algunas, todas ellas funcionaron con normalidad, con sus autoridades constituídas y bajo la fiscalización de los representantes de los partidos políticos que intervinieron en la lucha.

La policía ha estado correcta, ejerciendo una vigilancia serena y prescindente, de acuerdo con la misión del orden que le toca cumplir en actos públicos de esta naturaleza.

Los comités radicales anoche

Todos los candidatos a diputados de la Unión Cívica Radical, los dirigentes del partido y legisladores nacionales recorrieron anoche los comités seccionales, comprobando que en ellos se realizaba una labor continua, atendiéndose diligentemente a los ciudadanos que concurrían a solicitar informes. Se ha distribuído un número considerable de boletas.

El senador nacional señor Delfor del Valle, acompañado por el doctor Eduardo Madariaga y otros amigos, visitó también esos comités, recogiendo la más satisfactoria impresión de esos trabajos. Un espíritu de franco entusiasmo y solidaridad animaba a los correligionarios encargados de esas tareas preliminares.

Campaña derrotista

Se ha comprobado que en la jurisdicción de la sección 6a. se distribuyeron boletas a los domicilios de los votantes con algunos nombres de nuestros candidatos borrados.

Esa campaña derrotista que por suerte no ha podido tomar cuerpo, responde a las intenciones de algunos despechados que han pretendido así, con conducta tan reprochable, empañar el triunfo del radicalismo, incitando al descontento dentro de sus propias filas. Da ello idea de la tara moral de sus ejecutores caídos en el vacío y rodeándose de la censura a que se hacen acreedores.

Informes de la Junta Escrutadora de la Capital

Desde mucho antes de la iniciación del acto eleccionario, se hallaban en sus respectivos despachos del Palacio de Justicia los miembros de la Junta Escrutadora de la Capital doctores: Tomás Arias, presidente; Miguel L. Jantus y Julián B. Pera, vocales y Alberto León, secretario general.

Los mencionados funcionarios tomaron inmediatamente las medidas del caso a fin de asegurar el normal funcionamiento de todos los comicios.

Como secretarios auxiliares de la Junta actuaron los doctores Juan Carlos Lagos, Miguel Jantus (hijo) y Enrique Torino, quienes evacuaban por teléfono las consultas que se les hacían desde el Departamento de Policía, Dirección General de Correos y Telégrafos, Ministerio del Interior, Comités políticos, etc.

Se hallaban, además, en el Palacio de Justicia, secundando en sus tareas a los miembros de la Junta un gran número de empleados, bajo las órdenes de los señores Juan R. Olivera y Enrique Cruz.

Con el secretario general de la Junta. — Esta, por todos los medios a su alcance evitará la realización de elecciones complementarias.—

Momentos antes de las 9 horas nos entrevistamos con el secretario general de la Junta Escrutadora, doctor Alberto León, a fin de obtener informes acerca de la marcha del acto eleccionario.

—Hasta estos momentos — expresó el doctor León — los comicios funcionan normalmente. De las mesas que deberán funcionar en la Capital no puedo expresar lo mismo, pues a esta hora faltan constituirse, según los informes policiales, cinco, por ausencia de los presidentes de los mismos.

—No obstante ello — agregó — debo expresarle que la Junta está empeñada en evitar la realización de elecciones complementarias, razón por la cual se han dado las órdenes del caso a fin de que las mesas en cuestión se constituyan antes de medio día. Al efecto, he solicitado la cooperación de la policía y creo que para la hora indicada todos los comicios funcionarán normalmente.

A las 11 funcionaban todas las mesas—

Las medidas adoptadas por la Junta Escrutadora, acerca de la constitución de los cinco comicios que no habían podido hacerlo a la hora reglamentaria, dieron resultados positivos. En efecto, a las 11 horas se nos informó que en esos instantes funcionaban todas las mesas de la metrópoli.

Seguidamente damos la nómina de los comicios que se constituyeron después de la hora reglamentaria:

Sección 4a., circuito 19, mesa 2;
Sección 14a., circuito 129, mesa 4;
Sección 17a., circuito 154, mesa 4;
Sección 15a., circuito 128, mesa 3 y
Sección 1a., circuito 1 F, mesa 3.

Las mesas receptoras de votos alcanzan a 1293—

Según informes procedentes de la Junta Escrutadora el número de mesas que funcionaron en las 20 circunscripciones de la capital ascendió a 1293.

A estar a los mismos informes, ofrecieron dificultades para funcionar hasta las 10 y 30 horas, los comicios instalados en las calles Río IV número 1442, Monte Dinero 3751 y Yerbal 4965. Como decimos más arriba, estas mesas comenzaron a

1. En el interior del local del comité de la circunscripción 12a. — 2. En el comité de la 19a. — 3. En el subcomité de la calle Chile 478, de la circunscripción 13a. — 4. En la 18a., los afiliados dirigentes y simpatizantes en plena actividad.

En el comité de la 20a. el candidato doctor Mohando y otros dirigentes

funcionar antes de las 11, con la intervención de tres empleados de la Junta Electoral.

El presidente y el secretario de la Junta recorrieron los comicios— Alrededor después de las 11 horas, los doctores Tomás Arias y Alberto León, presidente y secretario, respectivamente, de la Junta Escrutadora de la Capital, abandonaron el Palacio de Justicia a fin de realizar una detenida inspección por todos los comicios, con el objeto de comprobar el regular funcionamiento de las mesas receptoras de votos y constatar, al mismo tiempo, si se daba cumplimiento a la ley de elecciones.

La jira de los doctores Arias y León se prolongó hasta las 13 y 30 horas, declarándose a su regreso al local de la Junta sumamente satisfechos por el normal desarrollo del grandioso acto eleccionario.

A las 16 y 30 los referidos funcionarios efectuaron otra jira de inspección, con idéntico resultado.

En el Comité de la Capital

Mucho antes de la hora legal para iniciarse el acto comicial, empezó la afluencia de electores al local del Comité Radical de la Capital, donde un numeroso grupo de ciudadanos atendía eficientemente a los sufragantes, significándoles el correspondiente distrito y mesa electoral donde debían realizar sus derechos cívicos. Dirigían esas tareas el presidente del comité, doctor Pedro Podestá, los secretarios Vicente S. Loustau, Roque J. M. Stefanelli, Ambrosio Mantegazza y Pedro Viqueira, el presidente de la convención don Joaquín Costa, Pedro A. Ballesteros, el presidente de la comisión de propaganda doctor Manuel J. Pardall, Federico Migliano y los apoderados del partido Radical señores Jerónimo Grisolía y doctor Juan E. Vincent.

Coadyuvaban en las tareas de cooperación y ayuda a los electores, un numeroso personal de afiliados al Comité de la Capital.

Ligeras impresiones

En circunstancias que inquiríamos algunos informes relacionados al acto electoral de hoy, en el local del Comité Radical de la Capital, tuvimos oportunidad de celebrar una entrevista con dirigentes de la propaganda del partido, los que coincidieron en sus declaraciones afirmándonos que la confianza les permite vislumbrar el triunfo sobre el partido que más probabilidades tiene para conquistar la representación de la minoría.

—A pesar de los pocos días con que se ha contado desde la proclamación de los candidatos — nos dijo uno de nuestros interlocutores — los trabajos se han realizado con un entusiasmo superior a otras campañas: los comités seccionales y subcomités en general han efectuado la labor electoral duplicando los esfuerzos, y la disciplina partidaria es efectiva.

El movimiento de adherentes a la Unión Cívica Radical y simpatizantes en los comités circunscripcionales, ha superado en mucho a los cálculos previstos.

Distribución de boletas

Durante el día de ayer se distribuyeron en los distintos comités parroquiales alrededor de 500.000 boletas correspondientes a diputados nacionales y electores a senador por la U. C. Radical. No obstante el elevado número de boletas distribuidas, esta mañana fueron varios los nuevos pedidos formulados por los comités, especialmente los pertenecientes a las parroquias de Flores, Las Heras, Santa Lucía, Palermo, San Cristóbal Norte, San Cristóbal Sur y Vélez Sársfield.

Recorridas por los comicios

El presidente del Comité de la Capital, don Pedro Podestá, acompañado de los señores Roque Estefanelli, Agustín Cumbrera y Vicente Loustau, realizó durante todo el día diversas recorridas por los locales de comicios, pudiendo apreciar el inusitado movimiento de sufragantes y adherentes por la U. C. Radical.

El doctor Silvio Bonardi, comisionado por el presidente del Comité de la Capital, solucionó pequeños inconvenientes suscitados en algunas mesas de las secciones 2a. y 8a. por falta de fiscales.

El doctor Jerónimo Grisolía, apoderado del partido Radical, comunicó al Comité de la Capital que había intervenido ante la Junta Escrutadora Nacional para solucionar el problema relacionado a la falta de autoridades en algunas mesas, hecho que fué satisfactoriamente resuelto instantes después.

En la Casa de Gobierno

Esta mañana temprano concurrieron a la Casa Rosada el subsecretario del Interior, señor Espeche y el oficial mayor del Ministerio, señor Pozzo, quienes se pusieron al habla con distintas dependencias para enterarse del desarrollo de las elecciones.

Poco después de las 10 horas llegó también a su despacho el titular de la cartera, informándose de la constitución de las mesas electorales, que se efectuaban sin novedades dignas de mencionarse hasta ese momento.

Ministerio de Guerra

A las 9 horas concurrió al Ministerio el general Justo, para tomar de inmediato las medidas del caso para evitar que se produjese cualquier emergencia.

Se hallaban también presentes en las oficinas de este departamento los tenientes coroneles Alberto E. Merello, asimilado, y Carlos González Peralta, oficial mayor y jefe de la guardia, respectivamente.

El general Justo permaneció en su despacho conversando con algunas personas que le visitaron.

En los Mataderos de Liniers

El subsecretario del Interior fué informado de que los ciudadanos que debían depositar su voto en las mesas constituídas en los Mataderos de Liniers tropezaban con inconvenientes, porque la policía había dado orden de que se cerrarán los portones para evitar la aglomeración de gente, circunstancia que obligaba a aquéllos a dar grandes rodeos, cruzando los barriales formados por la lluvia.

En vista de ello el señor Pozzo se comunicó por teléfono con el administrador de aquella dependencia municipal y con el Departamento de Policía, para que se salvaran esos obstáculos y se diera facilidades a los votantes.

Información del Correo

Pasadas las 11, en el Ministerio del Interior recibióse de la Dirección General de Correos y Telégrafos la comunicación de que las 1293 mesas electorales de la metrópoli se habían constituído en su totalidad, y que funcionaban regularmente desde las primeras horas, a excepción de dos de ellas, que habían tropezado con inconvenientes antes de constituirse.

Fueron éstas la número 876 de la sección 3.a (Santa Lucía), calle Río Cuarto, 1442, y la número 224 de la sección 15.a (San Bernardo), calle Monte Dinero, 1300, que se constituyeron a las 10.35 y 10.55 horas, respectivamente, ambas por inasistencia de sus autoridades.

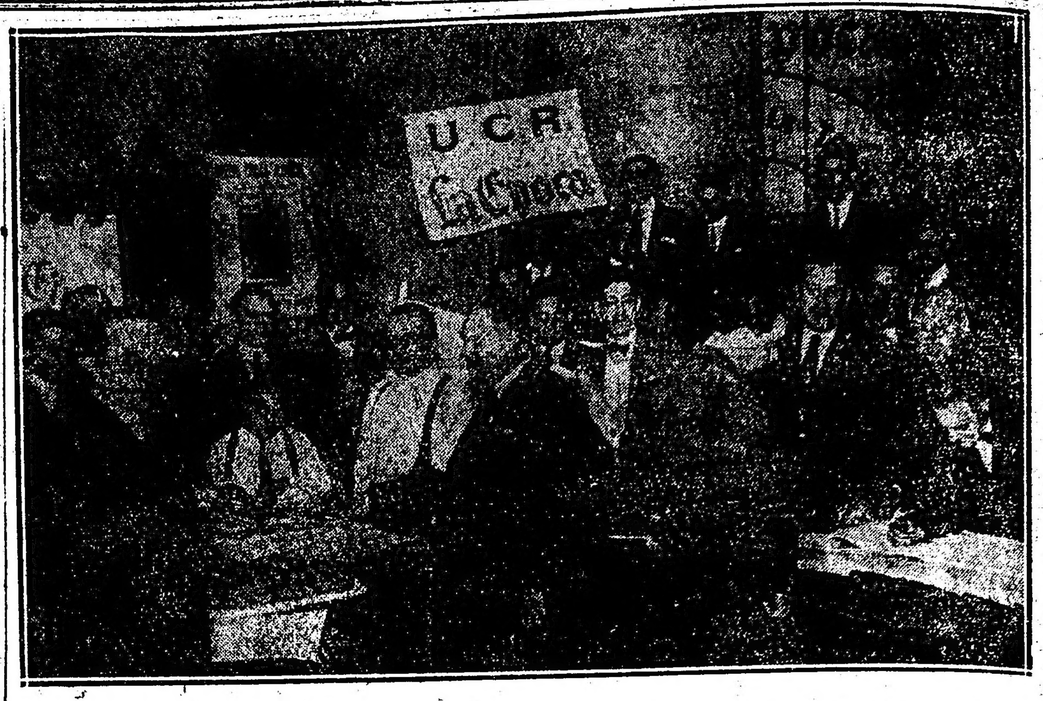

El Comité Popular de Propaganda que funcionó en el local de "La Epoca" desempeñando una activa labor

1. Labor que cumplían los dirigentes de la sección 18a. — 2. En el local del comité de la 9a., atendiéndose al público que concurría a recoger informes. — 3. El comité de la sección 14a. que no se dió descanso en su labor. — 4. Autoridades de la sección 14a. rodeadas por correligionarios y sufragantes

Público frente al local del comité de la 12a. esperando turno para entrar a fin de proveerse de libretas

La primera mesa que se constituyó—

Según informaciones suministradas por la Policía de la Capital, el primer comicio que se constituyó, con motivo de las elecciones de hoy, fué el número 6 de la sección 5.a (Flores), que comenzó a funcionar a las 7 y 50 horas, es decir, 10 minutos antes de la hora reglamentaria.

En el Palacio de Justicia

En el Palacio de Justicia, además de la Junta Escrutadora funcionó todo el día la Secretaría Electoral, registrándose la concurrencia de un

Como decimos, en todos los comités el entusiasmo fué enorme y sin exagerar puede asegurarse, que en ningún otro acto electoral, fué superado.

La disciplina partidaria, salvo casos aislados, se mantuvo estrictamente, lo cual habla con elocuencia del espíritu del radicalismo.

La impresión que se recoge en todas partes es que la lista radical ha alcanzado hoy, un brillante triunfo.

En los comités que hemos visitado esta mañana, dirigían la elección los siguientes correligionarios:

Circunscripción 11a. — Presidente, doctor José Antonio Amuchástegui, ingeniero Carlos C. Reissig, señores Américo Realmonte, M. E. Méndez, concejal doctor Carlos Ray, López Noel, Carlos A. Giiardoni, Luis Balbone, José Altieri, Carlos Mieli, Juan Ronzoni, Juan B. Richieri, Carlos Vitale, Federico Sene, Moyano Mendivil, doctor Diego Luis Molinari, miembros de la comisión directiva, de propaganda, electores, etc., y comisión de oradores.

Circunscripción 12a. — Delegado del Comité de la Capital, señor Pellegrini Real y señores Alfredo Calvo, Daniel Canale, Aquiles Ceretti, Domingo Loduca, Francisco Riccio, Pedro Zicabo, Antonio Calvo, Isidro Cerro, Domingo Grassi, Gorosito Molina y Juan Arata.

Circunscripción 13a. — Señores: Felipe I. Rolando, Juan Baldessari, Martín Tejerina, Fernando Dubois, Miguel Poggi, Angel Papeschi, Román Bastianes, Benedicto Bastianes, Raúl Beguy, Salvador Cera, Roberto Rey, Isidro Viqueira, Pedro Bini, Florencio Tudury, León Chague, Tomás Varela, Luis Pazos, Augusto Mezzutti, Ismael Poggi, Juan S. Poggi y otros.

Circunscripción 18a. — Presidente doctor Daniel Taleus. Comisión de propaganda: doctor Míguez, ingeniero Pastor, señor Mantegazza y correligionarios señores Vallarino, Miauro, Larroudé, Monteros, Pepino, Piuma, Capristo, Fares, Zelaya, doctor Del Valle, Martinot, Velázquez, Bocetti, Berreta, Marzoratti, Rossi, Mc Gough, Limideiro y Tirigall.

Circunscripción 19a. — Doctor José A. Vega Muñoz, señores José M. Canela, Enrique F. Moyano, Humberto Canale, Juan A. Gittar, Lucio Manetti, J. C. García Sangenis, Vicente González, Francisco Leoni, José M. Pérez, Constante Soldavini y Emilio Minotti.

En los comités de las restantes circunscripciones, todos los dirigentes trabajaron con igual entusiasmo sin ahorrar esfuerzos en pro del triunfo del partido.

LOS FISCALES DEL PARTIDO RADICAL

El presidente del Comité de la Capital, Dr. Pedro Podestá, designó a los siguientes señores para fiscalizar el acto eleccionario y para que intervengan en todos los casos que el partido lo requiera:

Sección 1a. Felipe S. Alonso, Rafael Pérez, Antonio Impávido, Id. Hernández.
„ 2a. Juan F. Poggi, Federico Migliano, Danta R. Belondi.
„ 3a. Contraalmirante Zurueta, Isidro Casaretto, Hipólito Leroux.
„ 4a. Melchor Romero, P. Cruces Gens, José Rinaldi.
„ 5a. Guillermo Fonrouge, José Campa, Miguel Casella.
„ 6a. Juan C. Hiriart, Mmé, Leccardi, Jaime Moreno.
„ 7a. Jorge R. Rodrigues, José Selvaggi, Eduardo Singer.
„ 8a. Juan F. Frugoni, Francisco A. Turano, Mariano Noguera.
„ 9a. Víctor J. Guillot, Abel Aguilar, Modesto Barda.
„ 10a. Francisco L. Albarracín, José Signetti, Luis A. Molteni.
„ 11a. Diego L. Molinari, Ricardo V. Muscio, Andrés Gentilini.

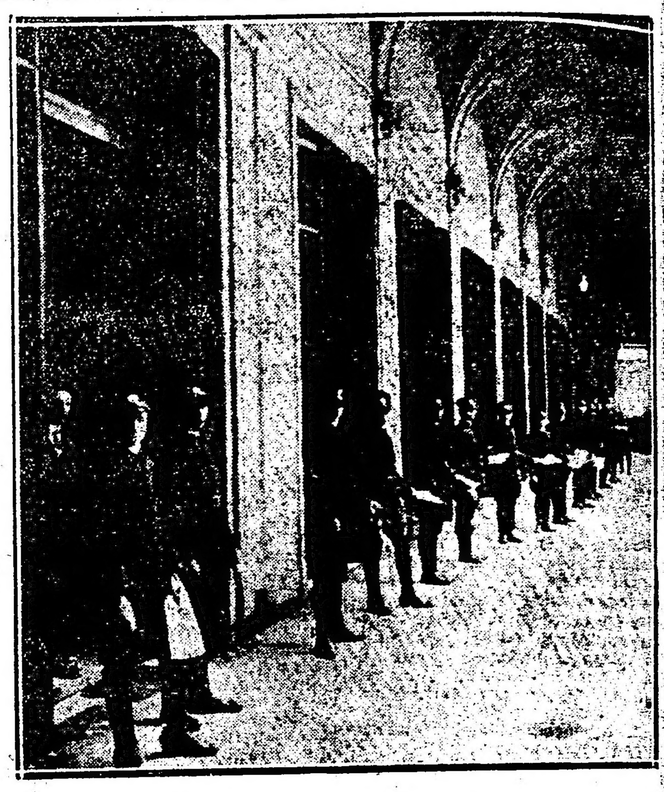

Personal de mensajeros encargado de llevar los partes telegráficos de las oficinas respectivas a la Comisaría de Ordenes

„ 12a. José L. Alvarez, Pereno Rial, Abel Soto.
„ 13a. Gumersindo A. Cristóbal, Felipe Vasallo.
„ 14a. Juan B. Bottinelli, Pedro P. Sanguinetti (hijo), Alvaro B. Alvarez.
„ 15a. Loustau-Bidaut, José A. Basso.
„ 16a. Luis Fascio, Guill. Sullivan, Domingo A. de Blasse.
„ 17a. Leopoldo Bard, Pedro P. Fernández, Agesta, Fonrouge, Guzzo y Núñez Yrigoyen.
„ 18a. Andrés Ferreyra, Ignacio Guibert Blanck, Nicolás Visani.
„ 19a. López Anaut, Mario Jurado, Hipólito de Anglis.
„ 20a. Ventura Lloveras, A. Fernández Castro, Pedro Cagnoni.

La adhesión del Centro de Almaceneros

La C. D. del Centro de Almaceneros, ha aconsejado a todos sus asociados que votaran en las elecciones de hoy para diputados nacionales y senador a los candidatos proclamados por la Unión Cívica Radical sin hacer exclusiones, por considerar que todos ellos responden a los intereses del gremio.

Se trata de un aporte de consideración no sólo numéricamente sino también por el significado que debe dársele a esta adhesión en lo que ella tiene de representativo respecto a un importante gremio de trabajo vinculado estrechamente a los esfuerzos del comercio nacional.

La Junta estuvo permanentemente reunida—

Con el objeto de adoptar todas las providencias concernientes a las elecciones, los miembros de la Junta doctores Arias, Jantus, Pera y León, permanecieron todo el día en uno de los salones del Palacio de Justicia. También cambiaron ideas sobre la fecha de la iniciación del escrutinio, asunto del que nos ocupamos en otro lugar de esta edición.

El número de inscriptos en el padrón fué de 282.237 ciudadanos—

En cuanto al número de inscriptos en el padrón se nos informó que la

Una jira por los atrios

Hemos realizado una detenida jira por los comicios de las distintas parroquias que, como informamos aparte, funcionaron normalmente en su totalidad.

Si bien la concurrencia de votantes a primera hora fué reducida, aumentó poco después cerca de mediodía y llegó a su máximo en las primeras horas de la tarde.

En cada uno de los atrios fiscalizaban el acto representantes de los diversos partidos que intervienen en la lucha.

Es interesante hacer constar que en la mayoría de los casos los ciudadanos concurrían sin que tuvieran dudas sobre la forma en que debían emitir el voto.

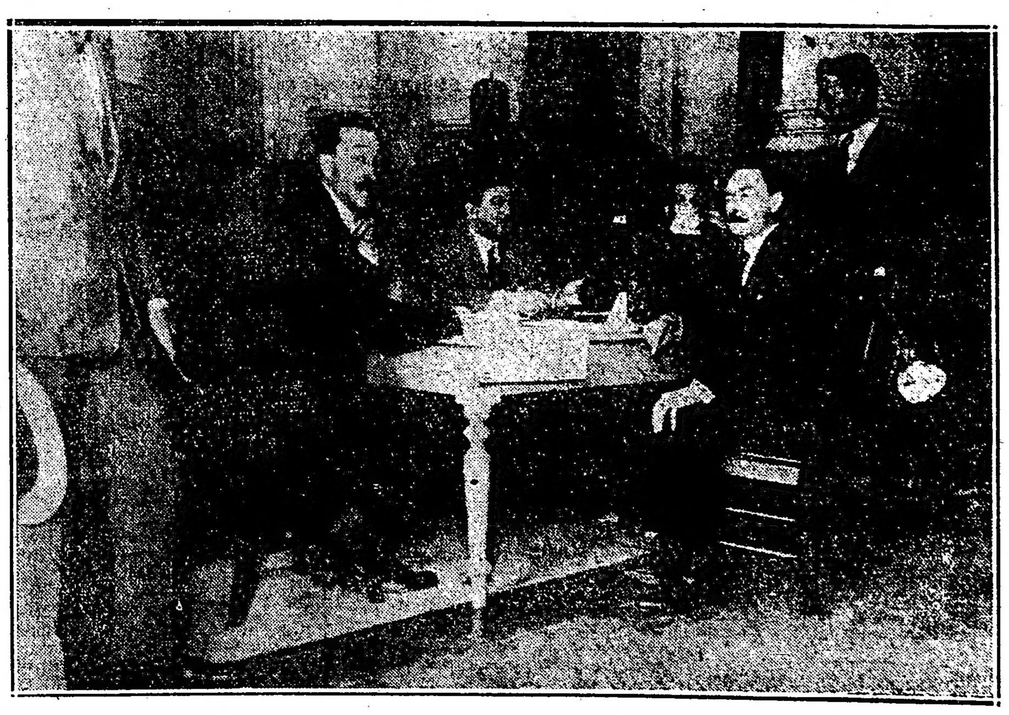

Ciudadano depositando su voto en la mesa presidida por el señor Alberto Petrucci

Además un núcleo entusiasta de correligionarios colaboraron en cinco locales distribuídos estratégicamente en la parroquia, dando instrucciones a los votantes y entregando boletas.

Circunscripción 20a.— Doctor Aníbal E. Mohando, señores Juan L. Menta, José A. Basso, Luis B. Mohando, Nicolás Vizani, ingeniero Guillermo Atares, Carlos Menta, Manuel

Por los comités radicales

Si grande fué el entusiasmo que se notó en la tarde y noche de ayer en todos los comité y subcomités radicales, hoy excedió en mucho a los cálculos más optimistas.

La concurrencia después de las 8 de la mañana fué enorme en todos los locales y los dirigentes tuvieron que multiplicar su actividad para atender a los miles de ciudadanos que concurrían en demanda de informes y de boletas de sufragio.

Este año — es la opinión predominante en todas las parroquias — los sufragantes tropezaron con muchos inconvenientes por haberse deslizado numerosos errores y omisiones en los padrones.

Casi siempre dichos ciudadanos debieron trasladarse al Palacio de Justicia para hacer ante la Junta las reclamaciones correspondientes.

Como es lógico, todo ello significó grandes trastornos y una pérdida apreciable de tiempo.

En el comité de la Capital despachando consultas e informes a los votantes

El candidato a diputado doctor Fonrouge en su visita al comité de la 9a. acompañado de un grupo de correligionarios.

La unificación de la Unión Cívica Radical en Jujuy se ha convenido va bajo los mejores auspicios

Texto de la resolución adoptada por el delegado del comité nacional

Acusaciones del candidato a gobernador ingeniero Tanco contra el proceder arbitrario y abusivo de la intervención

Nuevos desmanes comprobados.—Convocatoria para las elecciones de las autoridades partidarias.—El entusiasmo radical

(De nuestros corresponsales)

(De nuestro corresponsal)

JUJUY, marzo 23. — Puede afirmarse que la unificación de las fuerzas radicales en la provincia es ya un hecho auspicioso. Se ha respondido así patrióticamente al llamado del delegado del Comité Nacional, diputado doctor Rómeo David Saccone, quien no se ha dado ningún descanso desde su llegada a ésta para procurar el mayor éxito posible en el desempeño de su cometido.

Han respondido desde el primer momento y espontáneamente a ese llamado, dispuestos a consolidar la unión los doctores Salinas, Cuñado, ingeniero Tanco, Ceballos, Inchausti, Arroyo, Saravia, Martínez, Fornichelli y otros elementos representativos y de sólidos prestigios en el electorado.

La importancia del hecho se descarta desde ya, porque dará el vigor que debe tener con la amplitud de todas sus energías al poderoso organismo de nuestro partido.

DECRETO DEL DELEGADO

En vista de estas actitudes decididas y patrióticas que permiten determinar una orientación definida, se ha dictado el siguiente decreto:

"El delegado del Comité Nacional de la Unión Cívica Radical, en uso de las atribuciones que le confiere su mandato para proceder a la reorganización del radicalismo en la provincia de Jujuy, resuelve: Aceptar las adhesiones recibidas para unificación de fuerzas de la fecha del acto electoral próximo. En esa oportunidad el delegado del Comité Nacional procederá a convocar a todos los adherentes para que designen por mayoría las autoridades del partido, locales, departamentales y provinciales bajo cuya dirección se desarrollará en el futuro la acción política y electoral del radicalismo. Dado en la ciudad de Jujuy a veinte y uno de marzo de mil novecientos veinte y cuatro."

Telegrama al presidente de la República. — Nuevas acusaciones contra el proceder de la intervención.

JUJUY, marzo 23. — El candidato a gobernador, señor Miguel A. Tanco, entregó al delegado el siguiente documento para que lo eleve al presidente de la República:

"Jujuy, marzo 21 de 1924. — Al Excmo. Sr. presidente de la Nación, doctor Marcelo T. de Alvear, Buenos Aires. — Tengo el agrado de dirigirme directamente a S. E. faltando a las más elementales reglas jerárquicas, porque considero un deber hacerlo ante el juez supremo del país. Quiero hoy hacer oír mi voz de la fuerza soberana del que sufre el verse atropellado en sus derechos de ciudadano y ultrajado en su honor por el interventor federal doctor Carlos M. Gómez. Con el fin de no distraer demasiado la atención de S. E., entraré de lleno al objeto que me ha inducido a dirigirme directamente a S. E. en demanda de justicia y solicitando al mismo tiempo un delegado federal que sea una verdadera garantía para la vida política institucional de Jujuy. Como S. E. habrá tenido oportunidad de enterarse por comunicaciones enviadas por el mismo doctor Gómez y por la prensa, del país, fuí acusado por denuncias del meritorio coronel don Luis F. Villafañe, jefe de la policía de la intervención, por el doctor Carlos F. Gómez, como defraudador de la imprenta del Estado. Este ya célebre interventor, que fué enviado a Jujuy con el fin de hacer respetar la vida y el honor de los ciudadanos, no vaciló un momento en atentar contra estos principios, y su primera medida fué fraguar, por intermedio del jefe de policía y con la complicidad del fiscal general de la provincia, doctor Rodolfo Carrillo, un juicio en mi contra, por supuesta defraudación a la imprenta del Estado. Al saberme invulnerable en mi honradez personal, como política, se han valido del conocido ardid del testaferro sin responsabilidad y lleno de deslealtades, como ha demostrado serlo el sujeto Pascual Avila, ex administrador de la imprenta del Estado. Todos estos personajes inventaron esta trama digna de Satán y sin que se me tome declaración alguna, el interventor y su digno fiscal el doctor Rodolfo Carrillo, se permitieron fallar este simulado juicio en forma tal, que será célebre en los anales de la vida democrática argentina, diciendo que si se procedía en contra de mí persona estaba comprobado el delito y que sona como correspondía, quedaría la Unión Cívica Radical sin jefe. Es lastimoso que funcionarios que se vanaglorian de ostentar un título universitario y que juraron respeto al cumplimiento de la ley, hayan procedido en esta forma, que demuestra claramente su ignorancia o que todo lo subyugan a intereses personales, con el deseo de lucro político. El excelentísimo señor presidente juzgará extraño que recién me dirija a su alta autoridad, poniendo en su conocimiento estos hechos, pero le expresaré que recién a la llegada del señor delegado del Comité Nacional, diputado doctor Romeo David Saccone, en su calidad de alta autoridad del Comité Nacional, he creído conveniente mi reivindicación para tener la seguridad de evitar la pérdida de documentos que el señor diputado nacional señor Saccone presentará a S. E. y a los dirigentes del partido de la Unión Cívica Radical, como prueba fulminante de los atropellos que constituyen una vergüenza para un país como el nuestro que alcanzó un grado de civilización y cultura que lo coloca al nivel de los más adelantados del mundo. Si con el candidato a gobernador de la Unión Cívica Radical se procedió, en esta forma, pretendiendo descalificarlo ante la opinión pública, no sólo de la provincia sino del país entero, puede imaginarse S. E. los martirios a que estarán sometidos nuestros dirigentes y correligionarios, los cuales sufren toda clase de persecuciones y vejámenes, como oportunamente se puso en conocimiento de S. E. Me es grato adjuntar a S. E. copia de la demanda entablada por calumnias e injurias que estoy dispuesto a llevar hasta la Suprema Corte, dada la autoridad que inviste en esta provincia el señor interventor, como así también la documentación correspondiente para que su justiciero criterio juzgue la actitud y procedimientos del comisionado federal en Jujuy, cuya misión está claramente establecida en nuestra Constitución y que tan desastrosamente cumple acusando intercionalmente para favorecer a sus correligionarios conservadores, contra quien goza de la confianza de las masas populares. Saluda a S. E. con su consideración más distinguida. — Firmado: Miguel A. Tanco."

Continúan los desmanes y abusos—

JUJUY, marzo 23. — Un sinnúmero de ciudadanos han visitado al delegado del Comité Nacional para expresar sus denuncias por los desmanes y abusos de todo género que se han venido cometiendo contra ellos, privándolos de su libertad personal con persecuciones y hostilidades de todo orden. Se acusa así una situación deprimente que hace retrogradar a los peores tiempos del caudillismo.

Supónese que los hechos en concreto no han llegado a conocimiento de las autoridades superiores porque o se desvirtúan por los propios interesados o se desnaturalizan intencionalmente.

El doctor Saccone ha recogido ya una copiosa documentación al respecto.

Las acusaciones que el delegado nacional hará son de tal gravedad que el interventor Gómez no podrá mantenerse en su cargo ni un solo momento. Concurrió a exponer sus quejas por los atropellos de todas clases de que son víctimas, una delegación de más de cincuenta aborígenes de ambos sexos a quienes el delegado del Comité Nacional garantizó transmitirla a los poderes públicos, a las autoridades del partido y a la prensa de la capital. Entre los aborígenes que concurrieron a su alojamiento había muchos que expresaron su miserable situación y su hambre, a consecuencia de los desalojos y de las persecuciones de la policía. El doctor Saccone hizo servir comida para todos y los proveyó de fondos para aliviar su situación. El pueblo está indignado y contiene muy apenas su estado de ánimo que puede traducirse en una reacción defensiva, si las cosas no se corrigen.

Es grande el entusiasmo radical—

La actitud de los dirigentes secundada por los afiliados al radicalismo hace prever una reorganización partidaria que será incontrarrestable. El candidato a gobernador de una de las fracciones señor Cuñado elevó su renuncia en una conceptuosa nota.

Reina gran entusiasmo. — Resolución del Comité Nacional—

JUJUY, marzo 23. — Dado que continúan los atropellos de la intervención el delegado del Comité Nacional resolvió hoy dictar el siguiente decreto: "Visto que la Constitución Nacional establece como derechos inviolables los de reunión, de palabra, de prensa y de exteriorización del pensamiento, que la intervención nacional ha suprimido en Jujuy, en unos casos y limitado, en otros, el delegado del Comité Nacional en salvaguarda del ejercicio de los derechos inherentes a los ciudadanos resuelve: Primero, ordenar a los afiliados y entidades del partido que en lo sucesivo se abstengan de toda comunicación y solicitación de permiso al poder público, para celebrar reuniones en el interior de los comités, por ser dichos locales para las colectividades políticas tan inviolables como el domicilio privado para los particulares. Segundo: la exigencia de las autoridades de la intervención para que los partidos supediten a su contralor el ejercicio del derecho de reunión en locales propios y cerrados, es violatoria de los más elementales principios constitucionales e impide el libre ejercicio de las actividades democráticas; siendo esto axiomático e incontrovertible, dichas solicitudes de permiso de reunión significaría poner en duda la existencia de esos derechos que nadie puede desconocer ni limitar. Tercero: ordeno, también, que los afiliados y oradores del partido rechacen como atentatoria de la libertad de palabra la inconstitucional pretensión del interventor nacional que ha impedido por decreto la exteriorización de las opiniones o juicios de crítica a los procedimientos de los poderes constituídos.

Servicio telegráfico especial para LA EPOCA de la United Press y de nuestros corresponsales

Se niega la existencia de un tratado franco-checoeslovaco

Los tratados celebrados entre Checoeslovaquia y Francia

WASHINGTON, marzo 23 (United Press). — La Legación checoeslovaca publicó una declaración negando toda autenticidad a los documentos recientemente publicados por el "Berliner Tageblatt", según los cuales se ha realizado: primero, un tratado entre Checoeslovaquia y Francia el 28 de octubre de 1918, por el cual Francia garantizaba el reconocimiento de la nueva República checoeslovaca y de acuerdo con sus nuevas fronteras; segundo, en 24 de abril de 1921 se ha celebrado un tratado franco-checoeslovaco por el cual Checoeslovaquia podía intervenir militarmente en contra de Austria en caso de que este país intentara convertirse en parte de Alemania; tercero, un tratado de defensa franco-checoeslovaco al que más tarde se adheriría Yugoeslavia.

El Consistorio secreto

ROMA, marzo 23. (Especial)— Se halla ya casi completo el programa del consistorio secreto de mañana en el curso del cual el pontífice creará oficialmente dos cardenales en la persona de los prelados monseñor Hayes, arzobispo de Nueva York, y monseñor Mundelein, arzobispo de Chicago.

Los dos agraciados por la Santa Sede se preocupan actualmente del estudio del protocolo que corresponde a tales ceremonias, que serán llevadas a cabo en la forma solemne de costumbre, aunque sin la pompa y el lujo que corresponden a la función de la entrega de los capelos cardenalicios, en el Consistorio público que será convocado para el jueves próximo.

A las 10 en punto el Papa convocará a todos los miembros del Sacro Colegio que se hallen presentes en la Ciudad Eterna, para congregarse en Conclave secreto en la famosa Sala del Consistorio. Allí el Santo Padre leerá el nombramiento y aguardará recibir la aprobación formal de cada uno de los prelados presentes.

Rechazo de la argumentación de los fabricantes de hilados de Cataluña

MADRID, marzo 23 (United Press). —El comité del plebiscito arancelario rechazó la argumentación que hacen los fabricantes de hilados de Cataluña, quienes dicen que el ultraproteccionismo cuesta a los consumidores españoles 1300 millones de pesetas, año por año, y dice que debe volverse al arancel que regía en 1911, aplicándose iguales coeficientes a los de Francia.

El torneo internacional de ajedréz

NUEVA YORK, marzo 23 (United Press). — La posición de los jugadores que toman parte en el torneo internacional de ajedrez que se realiza en el Hotel Alamac es la siguiente:

Bogoljubow, ganó tres y medio y perdió uno y medio; Tartakower, ganó tres y medio, perdió uno y medio; Dr. Lasker, ganó uno, perdió uno; Alekhine, ganó dos y medio, perdió uno y medio; Janowski, ganó dos, perdió uno; Reti, ganó dos, perdió dos; Capablanca, ganó dos, perdió tres; Yates, ganó dos, perdió tres; Marshall, ganó uno y medio, perdió dos y medio; Ed. Lasker, ganó uno y medio, perdió tres y medio.

Compromiso matrimonial

PARIS, marzo 23, (U. Press)— "Le Matin" informa que el compromiso oficial del príncipe heredero de Bélgisa con la princesa Mafalda de Italia, es inminente.

La reina de Elena sigue en Bordighera en compañía de sus hijas las princesas Mafalda y Juana habiendo recibido al príncipe Leopoldo ayer sábado.

Los conflictos obreros en Londres

LONDRES, marzo 23, (Especial) — La huelga del personal de tranvías y ómnibus obligó ayer a millares de obreros a trasladarse a pie a los establecimientos en que trabajan.

Se calcula que los tranvías y los ómnibus transportan diariamente a 7.000.000 de pasajeros en todo el radio de Londres.

Empréstito a Polonia

LONDRES, marzo 23 ,(Especial) — "The Financial News" publica detalles sobre el empréstito italiano a Polonia, y dice que se emite en Italia y también el primer empréstito extranjero que hace Polonia.

El empréstito será por 400 millones de liras, al 7 por ciento de interés, al tipo de emisión de 92, con un fondo de amortización de redención a 20 años.

La suma percibida por Polonia será dedicada a inversiones de carácter pacífico, relacionadas con la reconstrucción del país.

Se ha establecido una cláusula notable: si el gobierno de Polonia, a causa de una invasión armada, se viera en la imposibilidad de cumplir sus compromisos, el gobierno italiano podrá izar su pabellón sobre varias oficinas del monopolio del tabaco y hacer cumplir las condiciones del empréstito bajo la protección de Italia. También se establece que, mientras no sea reintegrado el empréstito, Polonia deberá comprar anualmente ciertas cantidades de tabaco cultivado en Italia.

El vuelo alrededor del mundo

SEATTLE, marzo 23 (U. Press)— El mayor Martín, jefe de la escuadrilla aérea norteamericana que acaba de iniciar su viaje alrededor del mundo declaró que los aparatos estarán en condiciones de permitir la reanudación del viaje para el 30 de marzo corriente, es decir un poco antes de lo que se había calculado, facilitando así terminar la travesía en 15 días menos que el tiempo proyectado.

El próximo aterrizaje se hará en Prince, desde donde se seguirá hacia Sitka.

Más tarde cruzarán el grupo de las Aleutians y estarán sin ver tierra por espacio de 10 horas, siendo ésta una de las etapas más peligrosas del vuelo, aun cuando los destroyers de la armada estarán patrullando el camino.

SEATTLE, marzo 23 (U. Press)— Los aviadores militares norteamericanos que efectúan el viaje aéreo alrededor del mundo reanudarán su vuelo el 30 del actual.

Opiniones del senador Capper sobre el proyecto de ley de importación

WASHINGTON, marzo 23 (United Press) — El senador Capper, entrevistado acerca del proyecto de ley sobre importación, declaró que el proyecto significaba no solamente una nueav política par los Estados Unidos, sino que afectaría también a los intereses económicos de muchos países, incluso los de Chile, Brasil, Méjico, Perú, Alemania y la Gran Bretaña.

El proyecto, dijo, que en realidad fué redactado por los departamentos de Comercio y de Justicia, entraña una de las importantes medidas que pueda adoptar el Congreso actual.

Se reunirá la comisión de desarme de la Liga de las Naciones

ROMA, marzo 23. (United Press). La comisión de desarme, de la Liga de las Naciones, se reunirá definitivamente en Paris, el día de mañana, a objeto de redactar las convenciones referentes al contralor de la manufactura y tráfico privado de armas. El embajador Grew, representará a los Estados Unidos.

Mejoría del señor Pecanha

RIO DE JANEIRO, marzo 23. (United Press).— Acentúase la mejoría del señor Pecanha.

La política de los Estados Unidos en Centro América

WASHINGTON, marzo 23 (Especial). — El desembarco de las fuerzas navales norteamericanas en Honduras ha originado un debate prolongado en el Senado, acerca de la política latino-americana del Gobierno. Los senadores Borah y Shipstead, el primero del Partido Republicano y el segundo del Partido Laborista Agrario, declararon que el episodio de Honduras era un ejemplo de la tendencia inconveniente que existe en las relaciones de Estados Unidos con las naciones vecinas.

El senador Lodge, presidente de la Comisión de Relaciones Exteriores del Senado y miembro del Partido Republicano, vino a la defensa de la administración federal, afirmando que había sido necesaria una acción rápida en Honduras para la protección de los estadounidenses.

El debate fué iniciado por el senador Shipstead, quien llevó un ataque general contra numerosas características de la política exterior norteamericana que estaba creando, dijo el orador, "un problema balcánico en la América Central". El orador vinculó la cuestión de la crisis hondureña con el empréstito de cien millones hecho por la casa Morgan a Francia. El senador Shipstead insistió en que el Senado debiera exigir que el Departamento de Estado le tenga informado de cualesquiera compromisos peligrosos con el extranjero, adoptados por el departamento de Estado o que tengan su aprobación. Declaró que, al parecer, el Gobierno se halla dominado por los que creen que "la bandera sigue al dólar", y citó empresas recientes llevadas a cabo en Haití, El Salvador, Honduras, Méjico y Francia.

El senador Borah, apoyando las censuras a la política del Gobierno en lo referente a la América Central, afirmó que su objetivo aparente era establecer la dominación norteamericana sobre esos países.

"En Nicaragua, especialmente, agregó, hemos destruído la soberanía del país mediante la colocación de infantería de marina en la capital, y su mantenimiento allí como guarnición permanente. Hemos nombrado presidente de dicha nación a un empleado de una sociedad anónima de Pittsburgo, y lo hemos mantenido en ese cargo durante años".

Se suspendió la jura de la bandera a causa del temporal

MADRID, marzo 23 (United Press). — A causa de la persistencia de los temporales reinantes en ésta, como también en provincias, se suspendió la jura de la bandera.

El ultimo temporal abarcó una extensa zona

Desperfectos en las líneas telegráficas

Datos que registra la oficina meteorológica. Informes oficiales

En la madrugada del día de ayer se desencadenó un violento temporal que causó perturbaciones en los servicios telegráficos y telefónicos y cuyos efectos se dejaron sentir en una extensa zona del país.

La cantidad de agua caída fué de 22 milímetros en el día 21 y de 6 en el de ayer.

Damos a continuación las informaciones recibidas al respecto:

Informe de Correos y Telégrafos—

El mal tiempo que comenzó a manifestarse en la madrugada de ayer con lluvias fuertes y descargas eléctricas en el sur de la provincia de Buenos Aires y parte del Chubut y continuó extendiéndose hasta abarcar una extensa área del país, ocasionó perturbaciones al servicio telegráfico en general y la consiguiente demora del tráfico.

No obstante, en el día de ayer se cursaron por la oficina central del Telégrafo de la Nación más de 22.000 despachos.

Las comunicaciones continúan desarrollándose con algunos entorpecimientos, por persistir el mal tiempo en casi todo el país.

Esta dirección recibió un parte de Rawson (Chubut), que dice lo siguiente:

Desde el día 20 reina temporal en la zona comprendida entre Conesa y puerto Deseado.

También se han recibido informes de que el tiempo continuaba lluvioso en: Pergamino, Villa María, San Urbano, Caña de Gómez, Paraná, Santa Fe, Gualeguaychú, Gualeguay, Uruguay, Bahía Blanca, Neuquén, La Plata, Azul, Chascomús y nublado en Río Cuarto, Córdoba, Mendoza, Santiago del Estero, Corrientes, Concordia, Tres Arroyos, Dolores y Mar del Plata.

Oficina Meteorológica Argentina—

La Oficina Meteorológica Argentina informó que durante el día de ayer han continuado las lluvias en Entre Ríos y Santa Fe y en puntos aislados de Buenos Aires, Corrientes, Córdoba, Pampa y Río Negro.

El tiempo sigue nublado en general en las provincias.

Los vientos son variables en Buenos Aires, mientras que en las demás provincias prevalecen vientos del sur.

La temperatura ha sufrido un descenso general en las provincias, mientras que en el sur del país está nuevamente en ascenso.

El área ciclónica se ha corrido hacia el nordeste, habiendo causado vientos fuertes durante el día en Corrientes, mientras que el área de alta presión permanece casi estacionaria en el oeste.

Pronóstico: lluvias aisladas en las provincias del norte, aclarándose en las demás regiones; temperatura en descenso en el este de Buenos Aires y en las provincias del este y norte; en ascenso en el oeste y sur del país; vientos del sur.

BUENOS AIRES

Acosta M. 19 milímetros, Alagón 14, Albariño 39, Alberdi 35, Alberti 2, Algarrobo 6, Almirante Brown 26, Almeyra 30, Alta Vista 43, Alvarez Jonte 5, Ameghino 17, América 18, Andant 45, Anderson 6, Arano 50, Araujo 4, Arboledas 26, Arenales 69, Arenaza 25, Argerich 10, Arrecifes 59, Atalaya 12, Avelaneda 30, Ayacucho 13, Ayarza 12, Azul 95, Báez 15, Bahía Blanca 16, Bajo Hondo 42, Balcarce 6, alza 5, Banderaló 8, aradero 47, Barker 15, Barra J. E. 27, Baudrix 4, aBgio 15, Bayanca 30, Bellad 5, Benítez F. C. O. 10, erraondo F. C. P. 17, Berraon do M. F. C. S. 2, Berutti 27, Blanca Grande 51, Boçayuva 41, Bolívar 47, Bonifacio 31, Bonzi 24, Bordenave 53, Bragado 2, Bunge 25, Buratovich 4, Burzaco 14, Cabildo 42, Cachari 13, Calfucurá 15, Cambaceres 3., Campana 36, Cañuelas 20, Capilla del Señor 48, Capitán Sarmiento 76, Carhué 8, Carlos Keen 27, Carlos Salas 63, Casares 30, Casbas 24, Caseros 27, Casey 45, Castilla 76, Cerrito 10, Cilley 26, Colman 6, Colonia Seré 28, Condarco 21, Copetonas 47, Coraceros 29, Corbett 34, Coronel Brandzen 15, Coronel Dorrego 43, Coronel Granada 35, Coronel Isleño 25, Coronel Laprida 36, Coronel Mom 10, Coronel Seguí 3, Coronel Suárez 43, Coronel Vidal 10, Corazzi 75, Cortínez 26, Costa E. 22, Crotto 25, Cuenca 12, Curumalán 25, Chacabuco 5, Chancay 32, Chascomús 6, Chasicó 20, Chicana 70, Chillar 32, Chivilcoy 13, Dafraux 28, Darragueira 18, De Bary 27, Defferrari 9, Del Carril 1, Del Valle 19, De la Garma 23, De la Capital 24, Denneny 30, Dionisia 4, Drabbe 10, Dudignac 28, Duhan 66, Durañona, F. C. S. 10, Dusaud 18, Egaña 18, El Dorado 30, Elordi 10, El Socorro 22, El Tejar 37, El Triunfo 32, Emita 3, Empalme Lobos 16, Encina 14, Energía 22, Ensenada 20, Ernestina 8, Espartillar 19, Fatraló 16, Fernández J. N. 24, Fernández M. 76, French 26, Freyre 41, Fynn 21, García J. M. 20, Gazcón 20, General Alvear 30, General Belgrano 5, General Lamadrid 34, General Paz 8, General Pipto 23, General Villegas 14, Germania 25, Gil 30, Gobernador Ugarte 2, G. Chaves 16, Gorriti 20, Gowland 22, Graciarena 12, Guaminí 31, Guanaco 43, Haedo 22, Henderson 55, Hereford 51, Hortensia 42, Huanguelén 26, Huergo D. F. C. P. 22, Huergo P. F. C. O. 13, Ibáñez 1, Igarzábal 14, Indacochea 9, Ing. Thompson 24, Ingeniero White 17, Ing. Williams 17, Irene 53, Jáuregui 17, Jeppener 15, Juancho 23, Juárez 60, Junín 18, Krabbe 46, La Dorita 30, La Dulce 7, La Larga 26, La Limpia 2, Laplacette 14, La Plata 22, a Porteña 60, Los Toldos 16, Luján 21, Madero F., Los Toldos 16, Luján 21, Madero F., 9, Madalena 18, Maipú 9, Mamaguitas 8, Mar del Plata 5, María Lucila 51, Marí Lauquen 35, Martínez de Hoz 37, Martín García 22, Maza 25, Mechita 4, Mechongué 8, Médanos 10, Mercedes 30, Meridiano V 37, Miramar 2, Mitre B. 56, Molina C. F. C. S. 19, Monasterio 3, Monte 8, Monte Hermoso 49, Moores 10, Morea 18, Moreno 23, Morón 24, Morse 18, Naón 20, Nahuel Rucá 6, Napostá 30, Navarro 20, Nocechea 40, Neild 50, Nueva Roma 19, Nueve de ulio 4, O'Brién 20, Ochandio 14, O'Higgins 8, Olascoaga 8, Olavarría 0, Oliden 4, Olivera 28, Olivos 21, Ombucta 7, Ordoqui 36, Oriente 61, Origone 13, Ortiz de Rozas 7, Otoño 42, Pasman 37, Passo 33, Pasteur 2, Patagones 2, Paula 31, Pazos Kanki 36, Pedro Luro 8, Pehuajó 30, Pelle grini 27, Pelicurá 29, Peralta 22, Pergamino 19, Pichincha 28, Pieres 30, Pila 18, Pipinas 1, Pirovano 30, Plomer 21, Pourtalé 43, P. Quintana 1, Primera Junta 24, Pringles 55, Puan 43, Quenoma 9, Quilco 31, Quilmes 23, Qiurno Costa 19, Quiroga 23, Ramallo 45, Ramos Otero 11, Ranchos 2, Rauch 12, Rawson 14, Recalde 33, Rivera 1, Roberts 31, Bolito 25, Rocha 1, Rodríguez 20, Rojas 46, Romero E. 2, Roque Pérez 3, Saavedra 36, Sáenz 24, Saladillo 6, Saldungaray 32, Salvador María 11, Salliqueló 14, San Agustín 13, San Antonio 55, San Bernardo 26, San Emilio 16, San Fermín 25, San Germán 12, San Isidro 15, San José 6, San Martín 13, San Mauricio 30, San Miguel 22, San Nicolás 133, San Pedro 51, Sansinena 46, Santa Eleodora 36, Santa Inés 16, San Vicente 15, Saturno 23, Segurola 6, Sierra Ventana 23, Stroeder 15, Suipacha 18, Sundblad 43, Tamangueyú 10, Tandil 20, Tapalqué 17, Temperley 19, Thames 34, Tigre 8, Timote 23, Tornsquist 41, 30 de Agosto 56, Trenque Lauquen 27, Tres Arroyos 18, Tres Cuervos 13., Tres Lomas 30, Tristán Suárez 16, Uribelarrea 27, Valdez 20, Vedia 25, Vegas 58, 25 de Mayo 8, Vicente López 22, Vieytes 6, Vigilancia 35, Villafañe 12, Villa Iris 6, Vigilancia 35, Villa Olga 15, Villa Sauce 6, Vivoratá 8, Volta 10, Warnes 5, Yutuyaco 26, Zubiaurre 47, Zárate 39.

---

cendía a la respetable suma de 282 mil 212 ciudadanos. Se nos dijo, además, que por diversas causas, a última hora se habían agregado 25 ciudadanos, alcanzando el número exacto de inscriptos a 282.237.

Terminación del acto electoral

A la hora reglamentaria, dióse término al grandioso acto electoral de hoy, sin que se hubiese registrado durante su transcurso ni el más leve incidente; lo que habla muy alto en favor de la cultura democrática a que ha alcanzado el pueblo de la República.

A las 18, por los distritos juntos a la capital, procedióse a la clausura de los comicios, labrándose a continuación las actas y procediéndose al lacrado y acondicionamiento de las urnas.

Conducción de urnas

A la hora de cerrar esta edición, las 1239 urnas utilizadas en las elecciones de hoy son trasladadas por empleados de la Dirección General de Correos Telégrafos al local del Congreso, donde serán depositadas en la rotonda hasta la iniciación del escrutinio. Hace guardia, como de costumbre, un piquete del cuerpo de bomberos, secundado por la vigilancia de la Policía de la Capital.

Las puertas de acceso a la rotonda han sido lacradas y selladas por la Junta Escrutadora, en presencia de los representantes legales de los diversos partidos políticos.

El recuento de votos y la revisión de urnas comenzará mañana

El secretario de la Junta Escrutadora nos informó que las tareas preliminares del escrutinio serán comenzadas mañana en las primeras horas de la tarde. Como se sabe, las tareas en cuestión consisten en la revisión de urnas y en el recuento de votos.

Nos dijo, al mismo tiempo, que es posible que no haya elecciones complementarias.

Iniciación del escrutinio

En cuanto a la iniciación del escrutinio no hay nada resuelto aún, no obstante ello los miembros de la Junta Electoral nos dijeron que aquél comenzará una vez que se hayan terminado las tareas preliminares del mismo, consistentes en la revisión de urnas y recuentos de votos.

Se nos expresó, además, la posibilidad de que el escrutinio sea comenzado el martes en las últimas horas de la tarde o el miércoles a las 15, siempre que no se produzca el caso de realizar elecciones complementarias.

La Junta Escrutadora en el Congreso

De acuerdo con las leyes de elecciones nacionales y conforme a la práctica establecida, los miembros de la Junta Escrutadora se instalaron en el local del Congreso a las 18 horas, ocupando las oficinas anexas a la sala de sesiones, donde se llevará a efecto la operación del escrutinio.

Las autoridades de la Cámara de Diputados le han facilitado el personal de servicio y los elementos necesarios para el mejor desempeño de sus funciones.

El acceso del público al escrutinio

La Junta Electoral suministra entradas al público para que desde las barras presencie el acto del escrutinio. Los periodistas tienen asimismo acceso a la barra y a las antesalas de la Cámara, donde cumple su labor la Junta, y donde se les facilitan los cómputos.

En la Comisaría de Ordenes 25 empleados se ocuparon durante todo el día en recibir informaciones relacionadas con el acto electoral

---

ASOCIACION MUTUAL DE EMPLEADOS PUBLICOS

Designóse a la junta de delegados

La Asociación Mutual de Empleados Públicos realizó ayer una asamblea general de socios, convocada a efectos de designar la junta de delegados, resultando electos los siguientes socios: Aurelio J. Allende, Osvaldo N. Arenas, Eulogio Alguibay, Belisario Alais, Manuel J. Basualdo, Ramón J. Ballesteros, Angel A. Bengolea, Eduardo Baldini, Adolfo B. Bustos, José N. L. Casella, César A. Ceriani, José Cairo, Francisco L. Castex, Eduardo Corral, Mateo Caffarena, Eduardo Calastreme, Mario R. De Cusatis, Arturo G. Costa, Pedro N. Espindola, Victorino R. Fernández, Aparicio J. Frías, Raúl Fernández, Juan S. Fernández, Pablo Gaibisse, Alberto J. Gosetti, Jorge Grosso Soto, Manuel D. Gallardo, Alejandro Idoyaga Mañay, Alberto Larrandart, Eugenio De Meyer, Carlos Massucco, Luis A. March, Domingo Merani, Eduardo Nicastro, Raúl Ricca, Juan Rebagliati, Luis Terraca, Moisés Tarnopolski, Luis M. Velarde, Emilio Vidal, Emilio Zunino, Nujin Schnir.

Unión vecinal de San Cristóbal Norte

Bajo este nombre ha quedado constituída una nueva sociedad, que forman los miembros de la comisión organizadora del corso en la parroquia de San Cristóbal Norte. Su secretaría funciona en la calle San Juan 2392, habiéndose aprobado los estatutos por las que se regirá.

Los fines de esta sociedad son los de agrupar bajo su nombre a todos los vecinos de la parroquia, efectuar festivales, beneficios, reuniones deportivas y sociales, excursiones, picnics y bailes.

Obtener de las autoridades comunales mejoras para el vecindario, tales, como arreglo de calles, alumbrado, pavimentación y gestión de una plaza parroquial, como también gestionar la sanción y ampliación de ordenanzas en beneficio del vecindario en general.

Conmemoración de los días patrios, efectuando reparto de víveres, juguetes, vestuarios, etc., para niños necesitados y asilados en los hospitales de la parroquia.

La sociedad excluye en sus estatutos toda cuestión política o religiosa, como también tiene terminantemente prohibido la realización de juegos de azar.

Unión Cívica Radical

RESOLUCIONES DEL COMITE DE AVELLANEDA "DOMINGO E. SALABERRY"

Solidaridad política con el doctor Yrigoyen

En la última reunión celebrada por la comisión directiva del comité radical de Avellaneda "Domingo E. Salaberry", se tomaron por unanimidad las siguientes resoluciones:

1o. Seguir la orientación política del jefe del Partido de la Unión Cívica Radical, doctor Hipólito Yrigoyen, como ha sido siempre la norma de conducta de este Comité.

2o. Entrevistarse una comisión de tres miembros con el doctor don Hipólito Yrigoyen, a los efectos de exponer personalmente dicha resolución y otras consideraciones de carácter político.

3o. Publicar un manifiesto dirigido a los correligionarios pertenecientes a este Comité, exponiéndoles las determinaciones tomadas por la comisión directiva en la reunión citada.

—En la reunión de referencia, asistieron 24 miembros de los 26 que forman la comisión directiva de dicho Comité, solidarizándose los otros dos plenamente con las resoluciones tomadas.

El problema de la vivienda y los seguros de vida

Operaciones de la Dotalina No. 3

La función social del seguro, de tanta trascendencia para el bienestar colectivo, ha encontrado un nuevo perfeccionamiento en la llamada Dotalina No. 3, emitida por la S. A. La Financiera y destinada a la amortización de obligaciones, sistema que ha de difundirse entre nosotros rápidamente por razones de previsión, vale decir, de verdadera economía.

Se toma como base en este género de operaciones, muy bien calculadas, por cierto, la mensualidad y la subrogación del deudor en la obligación contraída por el saldo total adeudado desde la fecha de su muerte. Se establece para el pago la prima única. Esta favorece la forma de involucrar el servicio del préstamo y del seguro en uno solo, siendo abonado por el acreedor hipotecario, ya que el fallecimiento de un deudor hipotecario representa un riesgo para aquél mucho mayor que el incendio de la propiedad. Las operaciones las hace la Financiera también extensivas a sueldos de empleados y obreros, cuyos salarios sean asegurados por los respectivos patrones.

Nos explicaremos. Una póliza Dotalina No. 3 permite a los herederos o beneficiarios del deudor fallecido, quedar libres de todo compromiso de pago, en tanto el acreedor hipotecario encuentra garantizados sus créditos. En suma, que se ha hallado prácticamente la solución de un problema para mayor prestigio y para definitiva eficiencia del seguro en sus finalidades de previsión social.

En cuanto al mecanismo del nuevo elemento de seguridad, hemos de decir que reune todas las condiciones deseables, tratándose de una organización económica que es, repetimos, el producto de la experiencia que se posee en materia de seguros. Han sido contemplados por La Financiera los varios aspectos, desde el puramente financiero hasta el jurídico y siempre desde el punto de vista del problema de la casa propia.

Dió lugar a una lucida ceremonia el acto inaugural del nuevo pabellón en el Hospital Francés

La concurrencia presidida por el ministro de Francia Sr. J. Rogger Clausse durante la ceremonia inaugural.

Como estaba anunciado, se realizó ayer en el hospital Francés la ceremonia de la inauguración del nuevo pabellón para pensionistas construído en el referido nosocomio.

La ceremonia que fué organizada por la Sociedad Filantrópica Francesa, fué presidida por el ministro de Francia, acreditado en nuestro país, señor J. Rogger Clausse, asistiendo una numerosa concurrencia, el director de la Asistencia Pública doctor Abel Rubizarreta, el representante de Bélgica conde R. van de Straten y numerosas damas de la colectividad francesa.

El pabellón inaugurado fué bendecido por monseñor Luis Duprat, quien acompañado de la concurrencia recorrió las dependencias del mismo.

El señor J. P. Pazzicot, presidente de la Sociedad Filantrópica Francesa, usó de la palabra, poniendo de relieve la obra de la sociedad como asimismo los beneficios que reportará la obra inaugurada.

Luego de agradecer la presencia del ministro francés, terminó su discurso entre los aplausos de la concurrencia.

A continuación usó de la palabra el ministro de Francia, quien después de agradecer las palabras del presidente de la Sociedad Filantrópica Francesa y de referirse a la obra de ésta, dijo:

"Yo os felicito, en nombre de todos, por el resultado obtenido. Desde hace 35 años, si no me equivoco vosotros dais vuestro tiempo y vuestra labor a la Sociedad Filantrópica. Los progresos de vuestra obra se han acentuado hoy con la edificación de un monumento que será como una nueva página del libro de oro de la beneficencia francesa. Vosotros tenéis derecho de estar satisfechos, porque vosotros lo habéis sugerido y ejecutado".

Manifestó después, el ministro de Francia, que la obra que realiza el comité filantrópico en el hospital Francés, exige todavía la construcción de otro pabellón para la asistencia de mujeres, para lo cual, agregó, se puede contar con la generosidad que ha puesto a prueba, hasta ahora, la colectividad francesa.

Refiriése luego a las autoridades del hospital, en lo que respecta al servicio médico, manifestando su homenaje a los que así contribuyen a colaborar inteligentemente a la obra desarrollada por la Sociedad Filantrópica Francesa.

Luego de pronunciar unas breves palabras monseñor Duprat, la concurrencia pasó a uno de los salones donde se había preparado un lunch, con lo que se dió por terminada la ceremonia.

Homenaje a Manuel Calvo

UNA SENTIDA CEREMONIA

En el cementerio del Oeste tuvo lugar ayer el acto realizado por el comité de la circunscripción 12a. en homenaje a la memoria del extinto secretario del mismo y delegado al Comité de la Capital, don Manuel Calvo, fallecido hace un año. Fué una sentida ceremonia que puso de relieve los profundos afectos que rodeaban al extinto y malogrado correligionario, pues al escuchar a los oradores vimos que más de una lágrima de varonil dolor corrió por las mejillas de muchos de los presentes.

En nombre del Comité de la Capital hizo uso de la palabra uno de los secretarios del cuerpo, señor Mantegazza, quien pronunció la siguiente hermosa oración fúnebre:

Señores:

El Comité de la Capital de la U. C. Radical ha querido que yo trajera el homenaje del radicalismo, en el primer aniversario de la muerte de un soldado de la causa.

Tuve oportunidad de conocerlo, porque juntos ingresábamos como delegados al Comité de la Capital, e inmediatamente pude ver todas las condiciones que adornaban su carácter. Culto, inteligente, disciplinado, siempre trabajaba en silencio; era uno de esos correligionarios silenciosos, que no trabajan para recoger el aplauso, sino para contribuir a la culminación de la causa redentora, que había abrazado él, que habían habrazado todos los suyos, sí, porque Manuel Calvo y todos los suyos pueden ostentar el más puro blasón de un inmaculado radicalismo.

Ayer cuando recibí la designación para que hiciera uso de la palabra en este homenaje del partido, a un soldado que había pertenecido a uno de los regimientos predilectos de la legión partidaria, porque era de la doce, de esa doce llena de glorias y laureles y en cuyas carpas habían sentido tantas veces el toque de atención un Ramos, un Pastoriza, un Spósito, un Calvo, porque era de la doce, tal altiva, tan consecuente, la que nunca había desertado en la hora de la prueba, y que fuera siempre la primera en la barricada revolucionaria, la que había mantenido incólume su intransigencia en la hora bendita de la abstención y del sacrificio, porque era de la doce, la que da prueba de su auténtico radicalismo en esta hora de lucha levantando la bandera de armonía y de paz.

Señores: Suspendamos un momento nuestra actividad partidaria, y en un instante de recogimiento, el radicalismo todo, conjurémonos a seguir siempre la línea recta que nos trazara Alem, que nos enseñara Yrigoyen, y sigamos el ejemplo de estos otros hombres, cuyos nombres quedan inscriptos con letras de oro en las páginas del radicalismo.

Habló a continuación el candidato a diputado por la Capital, señor José Luis Alvarez, quien, vivamente emocionado, leyó el discurso que transcribimos a continuación:

Señores:

Cumple un año que cayó este querido muchacho de la 12a. vencido por una neumonía, que elige sus víctimas entre los más fuertes; bueno, simpático, buenmozo, sonriendo siempre, era una flor de juventud recién abierta a todos los rocíos de la vida, a todas las irradiaciones de luz que nos hacen quererla hasta llegar a quemarnos en ella. Se fué tan temprano! tan injustamente pronto dejó el sitio vacío en la casa de sus padres, entre las flores de aquel patio de jazmines; quizá quedó una novia secando la fuente de sus lágrimas llorando al amado; dejó los amigos que lo acompañaron y velaron con corazón de hermanos; dejó los correligionarios, entre los que lograra tanto ascendiente, para cuyo servicio empleara tantas horas, tantas actividades.

Se armó caballero de la causa del radicalismo en la 12a. Casi un niño en ingenuidad y bondad. En dos períodos me acompañó como secretario y secretario general del comité. Leal en la causa, leal al amigo — trabajador infatigable tuve en él un auxiliar precioso y un descanso confiado — más tarde pasó al Comité de la Capital como delegado, y allí actuando como secretario, dejó el puesto de actividad partidaria para venir a ocupar este sitio en el lugar del eterno descanso y del silencio. Del silencio sí, pero no del olvido; los que otrora os acompañaron vuelven hoy a traerte flores, jazmines de un patio, Manuel, y flores del corazón que tienen la frescura de los que sienten y quieren.

Mañana la alondra mañanera pasará, despertando al electorado de la Capital para asistir a una lucha comicial; a los radicales del templo de Manuel Calvo, los encontrará de pie, porque la víspera de la batalla, el trabajo y el insomnio no permitieron el descanso.

Desde la región de la sombra donde debe supervivir este espíritu bueno, oiréis Manuel, en breve, las dianas de otra victoria radical, y disculpadme una manifestación personal: os llegará mi nombre quizá entre los triunfadores, lo que en otra hora tanto anhelasteis.

Amigo querido: que desde donde mora vuestro espíritu veáis la felicidad de los que en vida tanto amasteis.

Se hicieron presentes en la ceremonia rodeando a don Alfredo Calvo, presidente de la circunscripción 12a. y hermano del extinto, un crecido grupo de correligionarios, entre los figuraban los candidatos a diputados por la Capital señores Pedro Bidegain, Víctor Juan Guillot, José Luis Alvarez y otros.

AYER FINALIZO EL RAID SAN PABLO-BUENOS AIRES

Los automovilistas llegaron a ésta después de haber recorrido 4.800 kilómetros

En el Automóvil Club, se les ofreció una demostración

Ayer por la tarde finalizó el raid entre San Pablo (Brasil) y Buenos Aires, emprendido por el automovilista norteamericano señor Francis Davidson, y los señores Francisco Rubano, Francisco Campos y Arturo Campos, mecánico, fotógrafo y acompañante, respectivamente, quienes hicieron su entrada a nuestra capital en las últimas horas de la tarde después de una penosa travesía de 4.800 kilómetros.

Como se recordará, los excursionistas partieron de San Pablo el 19 de enero ppdo., en un coche Hupmobile, de serie, que dirigía el señor Davidson, acompañado por las personas ya citadas. Atravesaron Santa Catalina, Paula Freitas, Matheus, Mafra, por una zona de 8 kilómetros nunca cruzada por los automóviles, llegaron a Crusunga (Santa Catalina), para seguir hacia Torres (Río Grande), punto al que llegaron el 21 de enero, teniendo para ello que salvar la Sierra Aragua y Sierra Leral, a una altura de 1.350 metros, y con un recorrido de 36 kilómetros entre precipicios, en la cima de la montaña. Para poder transitar por esos parajes, tuvieron que emplear la ayuda de 40 hombres, durante cuatro días, los que construyeron 10 puentes provisorios. Varios de éstos se quebraron al utilizarlos, con el consiguiente engorro para los viajeros. A Porto Alegre llegaron el 22 de enero, tras diez kilómetros salvados por camino arenoso y 40 de playa. De ese punto, partieron para la frontera argentina, el 26 de febrero, arribando a Pelotas, de donde salieron para Uruguayana a la que llegaron dos días después.

Cruzaron después la frontera hacia Paso de los Libres. En territorio argentino pasaron por las provincias de Corrientes, Entre Ríos, Santa Fé y Buenos Aires.

La última etapa, desde Luján a esta capital, la cubrieron ayer, con los caminos llenos de baches y pantanos formados por la lluvia. Los automovilistas traen el mejor ánimo, alcanzado ya su propósito, pero no desean un nuevo viaje como el pasado, lleno de las mayores dificultades y molestias, por lo que harán el regreso por las vías usuales.

Ayer, al tener noticia de la llegada, se entrevistaron con los intrépidos automovilistas, numerosos representantes de instituciones automovilísticas que les felicitaron efusivamente por la proeza llevada a cabo.

En el Automóvil Club Argentino se les fiscalizó la hoja de la ruta, sirviéndose a continuación un lunch en su honor.

1o.—Mr. Francis Dadvinson, jefe de la expedición. 2o.—Mr. Dadvinson acompañado por el mecánico, operador cinematográfico y ayudantes. 3o.—El coche "Hupmobile" al llegar a Moron. 4o.—La delegación del Automóvil Club Argentino y comitiva que fué a recibir a los "raidmen" a Morón.

Lo ocurrido en la maternidad del Hospital Alvarez

Informe del doctor Edo

A raíz de una investigación ordenada por el director de la Asistencia Pública, doctor Rubizarreta, referente a la substitución de niños ocurrida en la maternidad del hospital Alvarez, el doctor Edo, jefe del servicio médico de la Administración Sanitaria, presentó al antedicho funcionario el informe correspondiente a la investigación levantada.

A estar a la información oficial, una señora internada en la maternidad citada dió a luz una criatura muerta y como este hecho la apesumbrara amargamente, solicitó de las enfermeras le cediesen un niño en substitución. El pedido fué satisfecho, por cuanto no faltó una madre pobre que hiciera entrega de su hijo, que fué inscripta en substitución del fallecido.

El informante manifiesta que el hecho no revistió gravedad, por cuanto se notó a tiempo la irregularidad cometida. Por otra parte, la partera que atendió dicho caso y que intervino en la substitución, informó lo ocurrido al médico jefe de la maternidad, que desaprobó el procedimiento, volviéndose a efectuar las anotaciones en forma.

Finalmente, informa el doctor Edo que las inscripciones efectuadas en la sección 5a. del Registro Civil fueron hechas en forma, agregando que para evitar hechos como el comentado, debe de prohibirse en las maternidades la tramitación de entrega de niños.

Sr. Julio Dormal

† AYER EN BUENOS AIRES

El arquitecto señor Julio Dormal, fallecido ayer en esta capital, era oriundo de Lleja y estudió en París, viniendo a la Argentina a poco de terminar su carrera. Entre nosotros se inició con la instalación de una fábrica de extractos de carne en la ciudad de Gualeguay, después de lo cual incorporóse al profesorado, donde su personalidad científica destacóse con rasgos vigorosos.

Vinculado al país estrechamente, el nombre del señor Dormal figura en numerosas instituciones del trabajo y de la enseñanza. Dirigió las obras arquitectónicas del teatro Colón, Parque de Palermo, etc., y preparó los planos de muchas mansiones que embellecen a la metrópoli.

El rey de Bélgica le hizo objeto de honrosas distinciones. En ocasión del centenario de la Revolución de Mayo, el señor Dormal presidió la delegación oficial belga.

La comisión directiva de la Sociedad de Arquitectos, adhiriéndose al duelo motivado por el fallecimiento del señor Dormal, ha resuelto invitar a sus asociados a concurrir en corporación a la Recoleta, en el acto de la inhumación de los restos. El extinto fué presidente de dicha institución.

Esta noche designará aquella comisión directiva el nombre del socio que durante el sepelio hará uso de la palabra en nombre de la Sociedad de Arquitectos.

Federación de Sociedades de Fomento de la Capital

Próxima reunión de la Junta de Gobierno

El domingo 30 del corriente mes a las 8 y 30 horas, tendrá lugar en el local Av. San Martín 1594, la asamblea de delegados que forman la Junta de Gobierno, en la que se discutirá el proyecto sobre moralidad pública, vagancia infantil y abaratamiento de los artículos de primera necesidad. Han sido invitados especialmente para concurrir al acto, el señor intendente municipal, el presidente del Concejo Deliberante, el señor jefe de Policía, el presidente del Consejo Nacional de Educación y los secretarios de Obras Públicas y Hacienda de la Municipalidad.

La mesa directiva tomó en consideración la denuncia formulada por la Sociedad Barrio Nuevo La Paternal, sobre el empleo de peones municipales en obras de instituciones particulares, negándose en cambio a disponer el arreglo de las calles no adoquinadas, cuyo estado de abandono es la causa de las más enérgicas protestas por parte del vecindario.

La misma sociedad reiteró su pedido sobre clausura del cementerio israelita en construcción, proponiéndose realizar un mitin conjuntamente con las instituciones de fomento vecinas, a fin de oponerse a la obra mencionada.

Se ha recibido una comunicación de la Sociedad Villa del Parque, haciendo saber que dicha institución donaba a la caja de la Federación, el 10 o|o de sus entradas mensuales.

En la última reunión de la mesa directiva, quedó resuelto aprovechar la presencia del señor intendente municipal para reiterarle la construcción inmediata de todas las obras pedidas por el petitorio entregado últimamente.

Fallecimiento del profesor español Canella

La famosa Universidad de Oviedo, que ha tenido de profesores a Posada y Altamira, acaba de perder a su rector, don Fermín Canella y Secades, que dividía su tiempo entre las tareas de maestro insigne y sus actividades parlamentarias, pues era senador del reino.

Había nacido en la misma vieja ciudad de Oviedo y desde muy joven ingresó al cuerpo de profesores, que sólo ha abandonado con la muerte, ya en la ancianidad. Consagrado al trabajo intelectual, dedicó cotidianamente parte de sus horas a labor de publicista, probando su estilo y su erudición en todos los géneros, desde la historia hasta la novela.

Círculo de la Prensa

Reanudó sus sesiones la comisión directiva

Resultados de la última fiesta de beneficencia. Premio para los juegos florales en el Rosario

Bajo la presidencia del doctor Rodolfo N. Luque, reanudó ayer sus sesiones la C. D. del Círculo de la Prensa.

Se consideraron numerosos asuntos de carácter interno. Al darse cuenta del resultado de la última fiesta a beneficio de la caja de socorros de la institución, la C. D. por unanimidad dió un voto de aplauso a los miembros de la comisión de propaganda y auxiliar de fiestas, formada por los señores Ernesto Escobar Bavío, A. Rico de Santiago, Augusto De Muro, Carlos R. Etcheverry, Juan A. Bonnin, Ernesto E. Marchego, Luis María Alvarez, Carlos Macchi, Luis César Amaderi, Angel M. Escobar Bavío, Andrés Romeo y Emilio Dupuy de Lome, por el éxito obtenido.

—Se resolvió favorablemente una solicitud del Círculo de la Prensa del Rosario para otorgar un premio con destino a los juegos florales que organiza esa institución y que se realizará el 21 de septiembre próximo en dicha ciudad. El premio consistirá en una medalla de oro y el tema "Acción periodística de Sarmiento".

CORSO DE FLORES

SE REALIZARA ESTA NOCHE EN LA AV. ALMIRANTE BROWN

Una comisión de vecinos del barrio de la Boca, ha organizado para esta noche un corso de flores, que tendrá el mismo recorrido que el de las últimas reuniones de Carnaval.

Se destinará el producido de este corso al pago del autobomba y del equipo contra la asfixia, adquiridos por el cuerpo de bomberos voluntarios de la Boca.

De ladrón a predicador

Norte América es el país de las sorpresas. En su vasto territorio caben desde las más altas manifestaciones de la cultura hasta las más torpes supersticiones. Allí se encuentran desde el más feroz imperialista, que ni siquiera conoce el significado de las grandes palabras de la democracia, hasta el liberal más exaltado y más heroico. Nada, pues, de lo que ocurra en aquella tierra de los contrastes y de las contradicciones, puede causarnos asombro.

La investigación que realiza el Senado norteamericano sobre las irregularidades cometidas en la administración pública, ha revelado los sucesos más extraños. Según la información telegráfica, se ha creado en Washington una situación verdaderamente desconcertante. Los políticos, aun los más hábiles y entendidos, están desorientados. Muchos parlamentarios ya no saben qué hacer ni qué decir, y se asegura que algunos de ellos consultan a mediums, espiritistas, gitanas y adivinas. Un despacho de Washington dice que hay una medium que goza de una extraordinaria popularidad.

Uno de los hechos más raros de la sensacional investigación es la citación como testigo de Mr. Jennings. Es este un notable personaje. Mister Jennings ha sido uno de los más famosos ladrones de ferrocarriles habidos en los Estados Unidos. Mr. Jennings es actualmente político y predicador evangelista. Este célebre ex ladrón tomó parte activísima en la campaña electoral de 1920 y es por eso que ha sido llamado a declarar.

Caso curioso: Mr. Jennings, ex ladrón, declarará contra Mr. Daugherty, ministro de Justicia. Es que Norte América es el país de las sorpresas. Mientras figuras políticas de relieve nacional caen en el desprestigio y quizás en la deshonra, delincuentes conocidos ocupan el púlpito para predicar las sagradas doctrinas del que murió en el Gólgota.

El director de tráfico acusará criminalmente a dos concesionarios de ómnibus

Descargos de ese funcionario

LA EPOCA informó en recientes ediciones de la nota enviada al intendente municipal por los señores Angel Caprioli y Antonio F. Rivas, concesionarios de las empresas de automóviles de Belgrano y Palermo, respectivamente, y en la que se formulaban cargos graves a la Dirección General de Tráfico. El jefe de esta repartición propónese acusar criminalmente a dichos empresarios, habiendo expuesto sus descargos al dársele traslado de la denuncia.

La contestación del funcionario aludido es muy extensa. No sólo procura levantar los concretos, uno por uno, y en forma prolija, sino que califica el proceder de los concesionarios de ómnibus de Belgrano y Palermo afeando su acción.

El Director General de Tráfico hace algunas observaciones acerca de la constitución de la Sociedad Caprioli y Hnos., y sobre la Compañía de Palermo; en seguida añade:

En cuanto al párrafo sexto, sólo diré que el Director General no es ni Aquilón ni Júpiter, no es manantial de furia. Eso no obstante, dentro de los medios de que disponen las Compañías antes citadas como todas las demás deberán desenvolverse den tro del orden, del respeto a las autoridades y con acatamiento a las disposiciones dictadas por el Hon. Concejo Deliberante, promulgadas por el D. E. porque ellos representan la voluntad suprema del gran pueblo de esta capital, cuyos intereses, salud y vida les han sido confiados y por cuya voluntad tanto el señor intendente cuya tolerancia y liberalidad son notorias, bien acompañado por mi digno jefe el doctor Varangot, estarán siempre bien secundados por esta Dirección General en el cumplimiento del deber dando satisfacción así al Hon. Concejo Deliberante, que fiel guardián de la voluntad del pueblo así lo exigiría si no fuese.

En el párrafo séptimo afirman que mis empleados subalternos y la policía procedieron al secuestro de todos los ómnibus y en el párrafo décimo quinto afirman que era uno solo. Estos escritos falaces no dejan de ser curiosos.

En el párrafo noveno no parece sino una manifestación de niños cándidos. El director general de Tráfico deberá de avisarles. ¿Qué debía avisarles? Sin tener el valor de la responsabilidad dejan sólo entendido que hubo empresas que fueron avisadas del procedimiento y otras no. Al señor Rivas, autor de esta protesta, no le tocó el que le llevaran ninguno. ¿Será que el director general le avisó? ¿Será que no tiene ninguno? Repito que en esta Dirección General, dicho señor no aparece como poseedor de ómnibus. ¿Quiénes son Angel Caprioli y Antonio Rivas, firmantes de la nota cuyo traslado evacúo?

En cuanto a lo manifestado en el párrafo décimo, a ir a averiguar, cómo se cumple en el corralón municipal esa orden y contra quién, verdaderamente es gracioso el procedimiento observado. Se va a un corralón para averiguar qué disposición toma el director de Tráfico.

El párrafo 2o. quiero creer que efectivamente si es que lo visitaron al doctor Varangot, hayan sido tratados con la deferencia que le es característica; no así que sea verdad lo que afirman que el señor secretario les dijo: que el director general no está autorizado a proceder en tal o cual forma. Esto no debe ser exacto. El director general conoce demasiado las características de este funcionario para aceptar de parte de los señores denunciantes, esa aseveración. Que les haya afirmado que el director general no debe conducirse así; si así fuese, como dichos señores Caprioli y Rivas lo afirmaron, el director general no tiene inconveniente en aceptarlo. En el temperamento de mi jefe inmediato, aun cuando es firme en sus hechos y en resoluciones, no es menos cierto que jamás hace uso sino de la más alta cultura en sus expresiones. El procedimiento observado por esta Dirección General cumpliendo órdenes y resoluciones superiores, como en el caso en cuestión, y que para citarlos todos sería muy extenso, no cumplió jamás con la permuta exigida por el D. E. al mandato del retiro de todos los coches por funcionar en contra de las disposiciones municipales denunciados a diario por la Dirección de Alumbrado.

12. Sobre lo aseverado en este párrafo mucho tendría que exponer. Sólo diré que quien penetró hasta mi despacho no siendo horas de oficina, fué un individuo vestido de sotana, que lo hacía por segunda vez. La primera vez lo hizo con engaño sorprendiéndome en mi buena fe. Acababa de recibir una comunicación telefónica en la cual se me dijo que se me hablaba de la secretaría de Obras Públicas y que por recomendación especial de mi superior, doctor Varangot se me pedía tuviese la deferencia de recibir una comisión de caballeros a lo que contesté que si venía de inmediato la esperaría, pues debía retirarme. Tampoco era hora de oficina. A los pocos minutos apareció una persona vestida como se visten los sacerdotes, encendiendo un gran cigarro. Solicitó diése a sus acompañantes un permiso para que pudieran concurrir con sus ómnibus al lugar del stadio de The River Plate, donde se efectuaba esa noche día 6 de febrero un match de box, para poder ganar unos pesos. Al observar a dicho padre, si lo es, que me extrañaba es. tuviese patrocinando asuntos de esa naturaleza, me contestó que él era el que había dado el dinero para esas empresas y que por lo tanto tenía interés en que prosperasen. Hice extender los permisos solicitados para concurrir al referido stadium, debiendo hacerlo recién después de las 21.30 horas, hasta la terminación. Como llovió y no tuvo lugar dicho match, solitaron otro permiso para el día 23, que también les otorgué. Como ese día también se suspendió el match, no se volvió a dar autorización alguna a ninguna empresa ni volvió esta Dirección General a ocuparse de dicho asunto.

En cuanto al párrafo 15 y después de una conversación tenida con mi distinguido jefe, el doctor Varangot, a quien manifesté que los concesionarios señores Pantaleón Sánchez y Antonio Mansi me habían formado una declaración de no tener sus ómnibus al servicio público, sin antes haber cumplido con las ordenanzas poniendo sus vehículos en las condiciones requeridas y que había resuelto darles libertad como a todos los demás que así lo solicitasen, aprobó el temperamento adoptado, ordenando esta Dirección la libertad de los demás ómnibus.

Al llegar el señor Gómez tuvo orden de proceder a la liberación de los ómnibus detenidos de acuerdo con las instrucciones ya referidas.

Liga de Empleados Civiles Nacionales

SE CONSTITUYO LA SECCIONAL BANCO DE LA NACION ARGENTINA

Quedó constituída la seccional Banco de la Nación Argentina, de la liga de empleados civiles nacionales en la siguiente forma:

Presidente, Juan M. Callegari; vicepresidente, David Piaggio Bottini; secretario, Amador Carro; prosecretario, Oscar Sáen Samaniego; tesorero, J. Benjamín Alvarez; protesorero, Pedro Islas Casares; delegados, Anastasio Aguirre Reynolds, Enrique Durand (hijo), Pío Chartrudi, José M. Real Vega.

La fusión del radicalismo tucumano

Fué proclamado candidato a la gobernación el doctor Miguel M. Campero

Nota dirigida al Comité Nacional

TUCUMAN, marzo 23. — Anoche quedó sellada la Unión de todas las fracciones radicales y fué proclamado por unanimidad, candidato a la gobernación de la provincia, el doctor Miguel M. Campero.

Anoche, reanudando la sesión interrumpida el jueves se reunieron en el Savoy Hotel los delegados de las fracciones radicales "Yrigoyenista", "Verista", "Principista", "Bascaysta", "Miguelista" y la independiente del señor Horacio Sánchez Loria, en número de veinticuatro representantes — cuatro por cada fracción — bajo la presidencia del señor Eulogio Torres y actuando de secretarios los señores Courel y Mayor De la Vega. Hubo un breve cambio de ideas, abundando todos los presentes en el deseo de cooperar a la definitiva solución del viejo pleito radical, y se procedió a la votación del candidato a gobernador, último trámite que restaba para la terminación total y absoluta de la fusión del radicalismo. Por unanimidad — 25 votos — resultó proclamado el doctor Miguel M. Campero, candidato a gobernador que el radicalismo sostendrá en las próximas elecciones provinciales. La fusión ya no es una hipótesis. Desaparecieron los pequeños grupos, las disidencias y los antagonismos. Por encima de todo ha primado el patriotismo y el espíritu de la idea que ha de salir triunfante. Hoy sólo existe en Tucumán un radicalismo: el de la Unión Cívica Radical. Con el abrazo histórico de anoche, el partido radical ha dado el golpe de muerte a su tradicional adversario.

Ha sido dirigido un telegrama al Comité Nacional, redactado así: Señor presidente del Comité Nacional de la Unión Cívica Radical. "En nombre de la Junta Provisoria del Gobierno de la U. C. Radical, comunico por su digno intermedio al Comité Nacional, que en este momento se ha sellado la fusión integral de todas las fracciones en que se encontraba dividido el partido en la provincia, y que concurrieron con sus candidatos propios a las últimas elecciones realizadas. En esta oportunidad y con un entusiasmo patriótico digno del acto realizado, se eligió por unanimidad de votos candidato a gobernador de la provincia al doctor Miguel Campero. En esta forma dejo cumplida una resolución de la Junta Provisoria de Gobierno que tengo el honor de presidir. Saludalo atentamente. Fdo: Eulogio Torres, presidente. — Justo de la Vega y Agustín Courel, secretarios.

El acta está así concebida: "En la ciudad de Tucumán, a veintitres de marzo de 1924, reunidos los delegados de las fracciones radicales, que firman al pie, se constituyeron en asamblea bajo la presidencia del señor Eulogio Torres. Por unanimidad de votos se declaró necesaria la unificación total del radicalismo.

Pasóse luego a la elección de candidato a gobernador de la provincia y previo un breve cuarto intermedio se procedió a la votación, obteniendo quince votos el doctor Miguel M. Campero y nueve votos el señor Juan B. Bascary. Procedióse a una nueva votación resultando electo por unanimidad de votos el doctor Miguel M. Campero. Se designó una comisión encargada de ofrecer la candidatura al doctor Campero, haciéndole saber que la Unión Cívica Radical exije de su patriotismo la aceptación de este puesto de lucha.

Dicha comisión queda formada por el doctor Felipe S. Pérez, Miguel A. Aráoz, Miguel López Domínguez, Marcos A. Olmos y Fernando de Prat Gay.

Designóse igualmente una comisión formada por los señores Ernesto F. Carranza, Gerardo Ribó, Salvador de Arco, Ricardo M. López, Miguel Fugo y Eduardo Duhart, encomendados de invitar a todos los correligionarios que no militen en las fracciones unificadas a adherirse a la fusión integral del radicalismo.

La asamblea declara definitiva la candidatura del doctor Miguel M. Campero.

Se declaran disueltas las autoridades de las distintas agrupaciones y queda constituída esta asamblea en Junta Provisoria de Gobierno.

Se resuelve pedir al señor ministro del Interior un pronunciamiento sobre el pedido de prórroga de las elecciones ratificando el telegrama dirigido el día de ayer por el presidente provisorio señor Torres, recabando la necesidad de la misma.

Se acordó comunicar la unificación al Comité Nacional.

La asamblea resuelve que una vez pasado el acto eleccionario se proceda a la reorganización total del partido.

Ha muerto el héroe de Verdun

Una gripe, a la que los médicos no atribuyeron importancia, por su inicial benignidad, ha derribado la vida del generalísimo francés en Verdun, Nivelle, puede decirse que se sobrevivía, pues había entrado de lleno en la gloriosa historia militar de su país. Habíase retirado del servicio activo en 1921, para descansar los últimos años de la larga existencia, en que mezcláronse fatigas del soldado y férvidos anhelos del patriota, que alentara en la íntimo del corazón la revancha, en la dulce paz de su hogar, sencillo y austero.

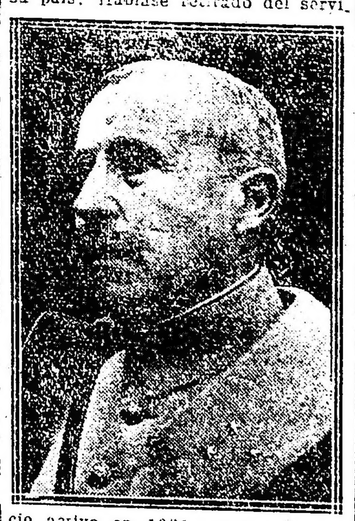

Extínguese el esforzado defensor de Verdun cuando parece despejarse definitivamente el horizonte de Francia, barridas las brumas internacionales por el valor moral inquebrantable de los franceses. Ha podido así cerrar los ojos para siempre en la serenidad con que afrontan los trances fatales del destino del hombre sobre la tierra los grandes espíritus. La política no ha malogrado los frutos de la victoria. Francia, desgarrada, tendrá las reparaciones impuestas por la justicia de su causa — que es la de la democracia; con reconocimiento de muchos alemanes, en quienes el desatino mo puede más que los dictados irrefrenables de la pasión.

Si Verdun salvó a Francia, al general Nivelle le ha sido dada la ventura de contemplar desde la apacible casita en cuyas panoplias colgara los arreos de la guerra, en los postreros días, el arreglo de las complicadas cuestiones suscitadas por el tratado de paz firmado en Versalles.

Entre los generales franceses de 1914, la figura de Nivelle es, fuera de duda, extraordinaria. Pertenecía al cuadro de militares relativamente jóvenes, al lado de Gouraud, el valiente manco de los Dardanelos. Y poseía, según sus biógrafos, todos los lineamientos, del hombre de armas de Francia: caballerosidad sin límites, capacidad para el heroismo, dominio perfecto de la situación. Su semblanza es de este modo una bella página. Al general Nivelle le había confiado el estado mayor la defensa de Verdun, donde concentrarían las ofensivas los ejércitos germanos, yendo a la cabeza de éstos el Kronprinz, con sus Húsares de la Muerte. Rotas las líneas francesas en ese punto, que los estrategas enemigos creyeron vulnerable, hubiera se producido la irrupción de tropas alemanas Dios sabe hasta dónde!

Han de recordar los lectores las crónicas telegráficas que diariamente nos relataban los episodios de semejante lucha. Fué en aquella hora suprema que Nivelle, convertido en generalísimo, dispuso, con arrojo temerario, llevar la acometida decisiva, irresistible a los formidables atrincheramientos alemanes frente a Douamont. Era jugarse a una carta, repitiendo el gesto del general Gallieni junto a París y contra las avalanchas grises de von Kluk. La suerte estaba echada. Y entonces y como antes y como siempre, la resolución moral triunfó sobre la potencia material de las armas.

La vitivinicultura en el Norte Argentino

Una industria secular de los valles calchaquíes

Halagüeñas perspectivas de su desarrollo

El famoso vino de Cafayate

En las provincias del norte, Salta y Jujuy, hay zonas que se prestan admirablemente para el cultivo de la vid y en consecuencia para el establecimiento de industrias vitivinícolas.

En Jujuy se producen vinos en el departamento El Carmen, al sur de la provincia, siendo renombrados los de Monte Rico.

En Salta esta industria está mucho más desarrollada que en Jujuy y es mucho más antigua, pues desde tiempo secular se cultiva la vid en los valles calchaquíes, situados entre las cadenas montañosas que corren paralelamente al este de la cordillera de los Andes. Estos valles se extienden en un largo de unos trescientos kilómetros, al oeste de las provincias de Salta, Tucumán y Catamarca. En la parte salteña de los valles la vid se cultiva actualmente en los departamentos de Cafayate, San Carlos, Cachi, Molinos y La Viña.

La industria vitivinícola está representada, actualmente, en toda la región, por unas 1.200 hectáreas sembradas con vid y unas 60 bodegas, entre grandes y pequeñas. Una sola de estas bodegas tiene capacidad para elaborar un millón de litros.

Los centros más importantes de producción son San Carlos de Cafayate, particularmente este último, con cuya denominación se conocen, en el comercio, la mayor parte de los vinos de la región.

Tierras aptas para el cultivo—

Las tierras de los departamentos de los valles calchaquíes, por su profundidad, su complexión suelta y su fertilidad suficiente, resultan eminentemente apropiadas para el cultivo de la vid. La ausencia casi completa de subsuelo natural impermeable y la configuración del suelo, llana y por consecuencia fácil de nivelar a los efectos del riego, constituyen igualmente circunstancias favorables.

El descanso invernal perfecto de las plantas, la poca frecuencia de las heladas primaverales, la conveniente elevación de las temperaturas, tanto en la primavera como en el verano y en el toño, son condiciones esencialmente favorables para un feliz cumplimiento de los fenómenos de brotación, vegetación, fructificación y maduración de los frutos de la vid y de sus sarmientos. La falta de humedad atmosférica en exceso impide el desarrollo de la mayor parte de las enfermedades criptogámicas que en otras regiones del país constituyen un obstáculo serio y gravoso para la explotación lucrativa de la vitivinicultura. No se conoce en la región la filoxera.

En cuanto a los perjuicios ocasionados por las mangas de granizo, vientos fuertes y algunas heladas, no se producen con periodicidad y fuerza que puedan tornar económicamente desfavorable el cultivo de la vid, debiéndose considerar estos factores como contingencias normales en toda agricultura.

La cantidad de agua que en la región se dispone para los usos agrícolas y en especial para regadío, es suficiente para los actuales cultivos. Podrá bastar, asimismo, para cultivos mucho más extensos con una aplicación más juiciosa del agua para riego y con obras de embalse más apropiadas que las actuales.

En cuanto a la calidad del agua, no hay nada en su composición o en sus condiciones físicas que la haga impropia para el regadío, salvo contadas excepciones de aguas demasiado salitrosas.

Las condiciones naturales de la región no pueden ser mejores, como se ve, para una buena industria vitivinícola. Sin embargo, ésto no ha alcanzado hasta ahora un desarrollo ni una prosperidad concordante con la bondad de aquellas condiciones naturales, por las causas que brevemente vamos a explicar.

En primer lugar, el aislamiento a que se encuentra actualmente la región constituye, sin duda alguna, uno de los factores adversos para el desarrollo de la industria. La falta de transportes rápidos, baratos y adecuados, crea grandes males cuyo resultado es volver poco lucrativo el cultivo de la vid y la elaboración de los vinos.

El factor económico—

Se agrega a este primer factor desfavorable la situación financiera, mala en la mayoría de los casos, por carencia de capitales suficientes y de créditos, lo que influye en forma más desfavorable aún que la misma carencia de caminos y de transportes.

El comercio de Salta, que no tiene mayor vinculación con la industria, pero que es el único intermediario, en la actualidad, para la colocación de los vinos, no desperdicia, como es natural, las oportunidades que se le presentan para realizar compras a vil precio, o a precios poco remunerativos para el productor. Con facilidad, los precios del vino local se derrumban por obra de esos mismos comerciantes que especulan con la falta de defensa de una producción poco rica en recursos de capital y que no tiene más que aquel mercado.

El espíritu cooperador y de unión gremial, por otra parte, parece no tener mayores adeptos entre los industriales de la región lo cual contribuye a someterlos a la tutela del comercio salteño.

En tales condiciones, el productor, falto de capitales y de créditos y poco seguro de recoger el beneficio de su labor, no dedica al cultivo métodos de mejoramientos que por importar mayor costo de producción mermarían aún sus rendimientos.

No es de extrañar, pues, que el cultivo de la vid ofrezca, en la generalidad de las plantaciones, graves deficiencias técnicas, que influyen en la bondad del producto.

Deficiencias en los sistemas de explotación—

En muchas viñas se advierten cepas muértas, que no se reemplazan y otras raquíticas, debilitadas o próximas a desaparecer por efectos de la "verruga" o por la asfixia de las raíces por estar en sitios bajos, carentes de desagües. No pocas veces la debilidad de las cepas es causada por deficiencias de la poda, que se efectúa sin criterio racional, dejando un número demasiado grande de sarmientos frutales o de brazos de varios metros de largo. Estos se cubren entonces de numerosos cortes de podas, más o menos cicatrizados, que dificultan la circulación de la savia y traen como consecuencia el debilitamiento general de la planta y la despoblación progresiva del viñedo.

Las plantas están dispuestas, en la mayoría de los viñedos de la región en "encatrados", armazones de madera que constituyen los emparrados. Las contraespalderas de viñas, con alambrados, están muy poco difundidas.

Los "encatrados", con sus sostenes quebrados o insuficientes, atados con alambres flojos o escasos, dan un aspecto lamentable de ruina y de abandono de los parrales. En partes, los "encatrados", demasiado bajos, dejan arrastrar las cepas por el suelo, lo que acarrea incomodidades y lentitud en los trabajos de inspección y de recolección e impide, desde luego, toda clase de labores en el suelo, que se cubre de malezas o de capas de limo que impermeabilizan el suelo, malogrando los beneficios del riego.

El riego, igualmente, se practica muy deficientemente. En la mayoría de las viñas se riega no por surcos sino por "caracol", o sea, con canales hechos en forma de espiral que van desde la periferia al centro del viñedo. Dentro del surco sinuoso del "caracol" el agua corre con lentitud y se infiltra en mayor cantidad, terminando por embancarse en las partes bajas del terreno, que por lo general carece de obras de drenaje y de desagües.

Por otra parte se riega demasiado, mal sistema que se observa también en todas las regiones vinícolas de riego en la Argentina. Se riegan las viñas en invierno y durante todo el curso del año, lo qeu significa no solamente un derroche de agua, sino también un peligro para los cultivos, tanto más cuanto el suelo de los viñedos no se labra.

A pesar de estas deficiencias, en la mayoría de los viñedos de la zona calchaquí la uva se presenta sana, en la época de las vendimias circunstancia que no es común a todas las regiones vitinícolas de la Argentina.

La elaboración de los vinos deja también mucho que desear.

La vendimia se realiza con mucho descuido y falta de clasificación y de limpieza. La uva se transporta en carros, sin cubierta por lo general, expuesta al sol y a las densas nubes de polvo que en aquellos caminos levanta la menor brisa o el solo andar de las mulas.

En muchas bodegas, la molienda o estrujado se hace aún a pie de hombres que pisan cadenciosamente, acompañados de un tambor. En las bodegas de importancia existen instalaciones de moledoras centrífugas, movidas a motor.

La inmensa mayoría de los locales que se usan para la elaboración de vinos es impropia para ello. Salvo rarísimas excepciones la fermentación no dispone de salas amplias, limpias y de fácil aseo que le son indispensables y por lo que se refiere a la conservación de vino elaborado, en zona de veranos tan cálidos, no existe ninguna bodega con elementos apropiados para tal fin, circunstancia que influye para que los vinos de la región sean poco resistentes a la oxidación.

La vasija es defectuosa en general. Para la fermentación de los vinos tintos se usan piletas de capacidad excesiva, totalmente inadecuada. Los vinos blancos se elaboran con más cuidado, en vasijas de madera, que sirven para la conservación. La madera empleada en estas vasijas es el algarrobo, que no resulta inferior a los envases de madera de roble. Aún quedan, en algunas bodegas antiguas de la región, algunas de las grandes vasijas, valioso producto de la habilidad indígena calchaquí, no hay quien las reemplace a medida que se rompen, pues los artesanos del lugar han perdido el secreto milenario de su fabricación.

Buenos rendimientos y productos de calidad superior—

Es de admirar cómo, a pesar de tan defectuosos procedimientos de cultivo de la vid, recolección de la uva y elaboración del vino, como los que acabamos de mencionar, se consiguen buenos rendimientos de uva y productos de buena calidad. Este resultado no hace sino evidenciar elocuentemente las grandes posibilidades de éxito que ofrece aquella zona para explotaciones bien organizadas y bien dirigidas.

No hay duda que las explotaciones vitivinícolas que se establezcan en los valles calchaquíes con buena base técnica y con capitales suficientes, y emprendidas con buen criterio comercial que busque al producto mercados apropiados, menos mezquinos — aunque más exigentes — que los actuales, lo cual será factible cuando el ferrocarril trasandino de Salta a Antofagasta haga accesibles los puertos del Pacífico, tendrán éxito asegurado y brillante, debiéndose tener en cuenta que, con una buena comercialización del producto, la producción vinícola de la región tendría asegurado un mercado consumidor inmediato, ya que la provincia no se basta a sí misma y acude a los vinos de otras procedencias

En opinión general, la calidad de los vinos de Cafayate, a pesar de su deficiente elaboración, es tan buena como la de los mejores de Mendoza, particularmente la de los vinos blancos. Es un vino de alta graduación alcohólica, de buen paladar, que podría hallar aceptación en el mercado más exigente.

La experiencia vitivinícola de la zona de Cafayate la presenta como singularmente apropiada para la elaboración de vinos generosos y licorosos, de los tipos Oporto, Jerez, Málaga, Marsala, etc., secos y dulces. Las condiciones del clima, de los suelos y de las cepas aclimatadas en la región son altamente propicias para llegar a esa especialización, que podría resistir, también, con mayor eficacia, por su mayor valor, la carestía de los fletes Algunas bodegas de la región elaboran, aunque en escala reducida, esos tipos de vinos finos, que gozan de excelente reputación y que se colocan en Buenos Aires con nientes.

NOTAS POLICIALES

Chocaron un ómnibus y un automóvil

DOS PERSONAS RESULTARON LESIONADAS

Esta mañana a las 10 y 30 en la calle Rivadavia frente al número 2362, chocaron el ómnibus No. 1072 que guiaba Manuel González y el auto de alquiler No. 617 que dirigía Andrés Braña.

A consecuencia de la colisión, el inspector del ómnibus, Manuel González y la señora Palmira Palazzo, que viajaba en ese vehículo, resultaron lesionadas de alguna consideración y fueron llevados para su asistencia al hospital Ramos Mejía.

Los conductores de ambos vehículos se encuentran detenidos en la comisaría 6a.

Comerciante detenido

FUE SORPRENDIDO DESPACHANDO BEBIDAS ALCOHOLICAS

Se encuentra detenido en la comisaría 6a., Cesar Estrada, dueño del café Matheu 239, quien fué sorprendido por un agente, despachando bebidas alcohólicas.

Se instruye el sumario de estilo.

Hechos diversos

El menor Roberto Galerno, de 17 años, que se trepó a un carro que circulaba por la calle Zapata, al llegar a la de Concepción Arenal, cayó al pavimento, lesionándose en la frente.

Interviene la comisaría 1a.

Menor lesionado de una coz

Se encuentra internado en el Hospital Ramos Mejía el menor Juan Curí, quien ayer, en su domicilio, Avenida Alcorta 3075, fué lesionado gravemente de una coz que le aplicó un equino que se hallaba atado a un carro.

La policía de la sección 34a. instruye el sumario correspondiente.

Substracciones

Pedro Perazzo denunció en la comisaría 6a. que de una jardinera de reparto, que dejó estacionada frente al Mercado Buenos Aires, autores desconocidos le hurtaron varias cajas de cigarrillos, que estima en $ 92.

—En la seccional 1a. denunció María Elena Kenny, que de la habitación que ocupa en la casa Maipú 789, le han sido sustraídas ropas por valor de $ 2.000.

Se dió la intervención correspondiente al juez doctor Benítez.

Accidentes del tráfico

Esta madrugada a la 1 y 30, Anselmo López, que se hallaba ebrio, denunció en la comisaría 5a., que en la calle Corrientes frente al número 1455, el automóvil de alquiler 4133 que dirige Eusebio Bustelir, lo llevó por delante, lesionándolo en la mano derecha.

Se procura la detención del acusado y se instruye el sumario correspondiente.

—En la calle Warnes, próximo a la de Darwin, Rodrigo Meijenjo fué embestido por un ómnibus cuyo conductor fugó, sufriendo al chocar contra el pavimento una lesión en la cabeza de carácter leve y que le fué curada en el Hospital Alvear.

Interviene la comisaría 29a.

—Ayer a las 20 y 45 en la calle Córdoba frente al número 2437, un auto que desapareció, embistió a la mujer Sofía Guidestein, causándole lesiones de consideración.

Para su asistencia fué conducida al Hospital de Clínicas con intervención de la comisaría 7a., que trata de identificar y detener al prófugo.

Menor maltratada

La policía de la sección 3a., remitió detenida al Asilo San Miguel a la menor Andrea Luzuriaga, paraguaya, de 16 años de edad, quien se encuentra bajo la tutela del defensor de menores doctor Cabal, secretaría Miranda Naón.

Según la nombrada, fugóse de una casa de la calle Montes de Oca, cuyo número ignora, donde había sido colocada como sirvienta, por cuanto sus patrones la maltrataban.

A estar a lo que se nos informa en la citada seccional, Andrea fué remitida el 3 del actual al Asilo San Miguel por haberse fugado por igual causa de otra casa donde había sido colocada por el doctor Cabal.

Riñeron dos hombres

Hoy, a las 3 y 15 en la casa Aguirre 842, el encargado Genaro Muselli e inquilino Pedro Olsen, a raíz de un altercado, el primero atacó con un cuchillo a su rival y este a su vez le hizo un disparo de revólver.

Ambos, que resultaron ilesos, se encuentran detenidos en la comisaría 27, a disposición del señor juez de instrucción en turno, doctor Artemio Moreno.

Reportará grandes beneficios el Congreso Mundial de Transportes a Motor

Ha de ser de gran trascendencia, sin duda alguna, para el automovilismo del mundo entero, la celebración del Congreso Mundial de Transportes a Motor, que se realizará en el mes de mayo, en Detroit.

La circunstancia de haber sido invitados a participar del Congreso los representantes de las fábricas del mundo entero, como así también de los editores de publicaciones de automovilismo, ha de dar lugar a que en el Congreso se debatan asuntos de verdadera trascendencia para el automovilismo, desde el momento que a él afluirán personajes de diversos países, que podrán exponer su punto de vista aplicado a las necesidades de la región mundial que representan.

Por otra parte, el comité organizador, en el que figuran representantes de las más grandes instituciones comerciales de Estados Unidos, ha preparado un plan de trabajo en el que se hallan previstos la mayoría de los temas cuyo estudio puede contribuir a adelantar aún más el automovilismo.

Una de las primeras dificultades con que tropezaron los organizadores del Congreso fué la de la fecha, pues era sumamente difícil hallar una que pudiese convenir a los representantes de los distintos países y que no coincidiera con la época de trabajo de uno u otro país es decir, con la temporada en que, por la bonanza del tiempo, se inicia la temporada automovilística y, en consecuencia, la de las ventas en general.

Sin embargo, se halló una fecha más o menos conveniente para la mayoría de los países que han de estar representados y se convino en que ésta fuera la del 21 al 24 de mayo, que era la que más consultaba los intereses generales. Por otra parte, se ha tenido en cuenta que el mes de mayo es uno de los más agradables para pasarlo en Detroit y una de las épocas más adaptables para efectuar excursiones por caminos carreteros que sirvan al mismo tiempo para llevar a cabo estudios relacionados con los temas que deberán tratarse en el Congreso.

Aunque en un principio se había acordado celebrar reuniones a las que asistieran únicamente los fabricantes de los vehículos motrices, los distribuidores extranjeros y los editores de publicaciones automovilistas, el comité organizador del Congreso creyó de conveniencia para el automovilismo generalizar la discusión, de modo que tomaran parte en ella los fabricantes de todas las ramas del automovilismo, en virtud de la gran cooperación que han prestado para los fines del próximo Congreso, la Asociación Americana del Caucho, la Asociación de Fabricantes de Motores y Accesorios, la Asociación de Vehículos de Remolque y la Asociación de Equipos para Automóviles.

Otro punto que se estudiará detenidamente es el referente a la legislación que existe en los diversos países del mundo sobre automovilismo. Un estudio somero ha llevado a la conclusión de que existe una disparidad enorme de criterios en lo pertinente a la legislación sobre automovilismo. En ese sentido, se buscará la forma de escuchar la opinión de los diversos representantes sobre punto tan importante, a fin de buscar un acercamiento en la legislación sobre automovilismo en general y tratar de uniformar opiniones para que después cada congresal sea en el país donde desarrolla sus actividades, un propagandista de las resoluciones que para tal efecto adopte el Congreso.

No cabe duda, pues, que el Congreso que se reunirá en Detroit en el mes de mayo, ha de servir para estudiar a fondo un sin fin de asuntos relacionados con el automovilismo en su aspecto deportivo y más que nada en su faz económica.

Algunas de las notables ocasiones que brinda nuestra actual

LIQUIDACIÓN SEMESTRAL

DAMASCOS

Mercerizados de riquísima calidad, brillosos y aparentes como los de seda; gran surtido de colores combinados en dos tonos. Ancho 130 ctms. EL METRO, $ 6.50. 6.50 y . . . . . $ 3.90

LINDISIMA CORTINA, confeccionadas en tul de hilo, prolijamente bordadas en toda su extensión, y una espléndida aplicación de campbral al centro. Tamaño 65 por 250. EL PAR, a . . . $ 4.90

PRECIOSA CORTINA de sedalina con espléndidos bordados y calados, prolijamente terminados. Tamaño 55 por 250. EL PAR . . . . . $ 5.50

CRETONAS INGLESAS

De insuperable calidad, espléndido surtido de dibujos y colores, ancho 80 ctms. EL METRO, $ 1.10, 1, 0.90 y $ 0.80

MADRAS

En 90 centímetros de ancho, de preciosas coloraciones, combinadas en dos tonos especiales para visillos. EL METRO, $ 1.10

TUL POINT D'ESPRIT

En blanco y crudo, de riquísima calidad, especiales para visillos plegados. En 2 metros de ancho, $ 1.50. En 120 ctms. de ancho, ... $ 0.90

MALLA-FILET

Artículo de gran moda, para Colchas, Visillos, etc., en color azul, granate, violeta y verde. EL METRO, a . . . . . $ 1.10

Gobelinos Tejidos

de lindísimos motivos y coloraciones; especiales para panneaux de comedores, vestíbulos, escaleras, etc.

TAMAÑOS	PRECIOS
130 x 180.	$ 34.50
130 x 130.	$ 25.50
130 x 100.	$ 17.50
120 x 70.	$ 11.50
80 x 65.	$ 7.50
150 x 60.	$ 3.90

Otros MODELOS especiales para almohadones, carpetitas, etc.

TAMAÑOS	PRECIOS
50 x 50.	$ 1.20
27 x 27.	$ 0.90
16 x 16.	$ 0.40

DAMASCOS DE SEDA Y METAL

De dibujos y coloraciones en boga, calidades riquísimas, surtidos espléndidos. Ancho 130 ctms. EL METRO, a $ 15.50, 14.50 y . . . . . $ 12.50

TERCIOPELOS

De gran calidad, en tejido de lino brillosos como la seda, variedad de colores, ancho 120 centímetros. EL METRO, $ 6.90

YUTES TEJIDO GOBELINO

Espléndido surtido de calidades y dibujos en tonos obscuros, hoy en boga, 125 ctms. EL METRO, a $ 4.90 y . . . . . $ 3.90

MADRAS DE FANTASIA

El artículo de moda para colchas, cortinas, doseles y visillos. Espléndido surtido, 130 centímetros de ancho, a $ 3.90, 2.90 y . . . . . $ 2.40

CARPETAS de MESA

de gran calidad con lindos dibujos tejidos, colores granate y verde. Artículo de gran resultado.

TAMAÑOS	PRECIOS
170 x 300 metros.	$ 23.50
170 x 250 —	$ 19.90
170 x 200 —	$ 15.90
170 x 170 —	$ 12.50
150 x 150 —	$ 10.50
130 x 130 —	$ 7.90

Una ocasión sin precedentes

GALERIAS de madera completas: compuestas de barrote, antillas, soportes y perillas. En los colores Nogal, Roble y Caoba, a . . . $ 3.50

LINDISIMA CARPETA de MESA

en riquísimo tejido saten, con preciosos y novedosos dibujos tejidos, formando guarda y al centro imitando filet.

TAMAÑOS	PRECIOS
170 x 300 metros.	$ 35.50
170 x 250 —	$ 29.50
170 x 200 —	$ 23.90
170 x 170 —	$ 19.90
150 x 150 —	$ 15.50

"Los Gobelinos"

GRAN CASA IMPORTADORA DE ARTICULOS PARA TAPICERIAS

125 FLORIDA 125

En la provincia de Buenos Aires se cultivan árboles que producen maderas de utilidad práctica

Acacia blanca. — Madera amarillenta, dura, desde los 10 años produce postes muy duraderos. Se utiliza también para cargas, rodados, etc.

Acacia negra. — Para postes, varillas, etc.

Acacia de Albala. — Como leña, es muy quebradiza. La corteza contiene de 25 a 30 por ciento de tanino.

Acacia melanoxilon (aromo de Australia). — Madera obscura, dura para carrocerías, muebles carpintería, etc.

Arce. — Madera blanca y rosada buena para carrocerías.

Alamos. — Maderas blanda para cajones, interior de muebles, pasta de papel, cerillas, etc.

Aliso. — Ebanistería, mueblería, etcétera.

Casuarina. — Dura y pesada, para carrocería.

Catalpa. — Postes y durmientes, es incorruptible.

Cedro del Ebano. — Ebanistería, carpintería, cajas de cigarros, lápices.

Ciprés Lambertiana. — Madera amarillenta, labrable, postes, etc.

Cipres sempervireus. — Para construcciones, y carpintería, postes etc.

Cipres torulosa. — Madera colorada, labrable, postes etc.

Eucaliptos Colossea. — Para adoquines, varillas de alambrado, mástiles de veleros.

Eucaliptos glóbulos. — Postes, construcciones de vagones, etc.

Eucaliptos Gunni. — Para leña.

Eucaliliptos restinífera. — Madera dura y pesada, color rojo caoba. No se rasga; construcciones de muebles.

Eucaliptos robusta. — Color chocolate, dura, resistente, adoquines, herramientas, construcciones navales, carbón y leña.

Eucaliptos rostrata. — Dura, fuerte, muy duradera, en agua, postes, durmientes ferrocarril, adoquines, pilotes, etc.

Fresnos. — De primer orden para carrocería, máquinas agrícolas, remos, carpintería, da buen carbón.

Guindo. — Para muebles, rampas de escaleras, enchapados, bastones, etc.

Machura. — Muy flexible y resistente, se emplea en la fabricación de arcos de flecha, cabos de látigos, etc.

Nogal. — Para culatas de fusil, carrocería, carpintería.

Olmo. — Carrocería, pilotes.

Pawbonia. — Muy liviana y tierna. Sirve para construir instrumentos de música, juguetes pequeños, y muebles lacados.

Peral. — Para muebles de lujo y para grabados.

Pino Silvestris. — Puntales de minas, postes, etc.

Pinos insignus. — Blanquecina amarillenta, blanda, menos durable que la de otros pinos.

Pinos canariensis. — Es el pino de tea, madera muy resinosa; construcciones.

Pinus marítima. — Dura, resinosa, postes, tutores, puntales para viñas, leña, etc.

Pinus halepensis (pino carrasco. — Carpintería, muebles ordinarios, cajones, es el más rústico.

Pinus pinea (piñonero). — Madera, blanca, ligera construcciones, pasta de papel, buen carbón. Su corteza tiene tanino.

Plátano. — Madera dura, pesada, susceptible de buen pulimento. Se le emplea en la fabricación de juguetes, y para cajas de coches.

Compañía Unión Telefónica

Como consecuencia de la inauguración de la **oficina automática MAYO** y las de batería central **CHACARITA** y además las nuevas ampliaciones que estamos ejecutando en las oficinas existentes nos veremos obligados a cambiar algunos números de teléfonos, especialmente de los que pertenecen a "AVENIDA", "LIBERTAD", "BELGRANO", "PALERMO" y "MITRE".

Por lo tanto rogamos a los Señores abonados, a quienes hemos ya notificando el cambio de número quieran servirse avisar a su clientela y a sus relaciones el nuevo número que se les ha asignado.

Debido a los trabajos a realizarse habrá complicaciones inevitables de la tramitación para establecer las comunicaciones, las que podrán evitarse en gran parte, si los señores abonados proceden en la forma que indicamos; con lo que se beneficiará no solamente el servicio propio, sino también el de los demás abonados.

Diciembre de 1923. LA ADMINISTRACION.

DE LAS PROVINCIAS Y TERRITORIOS

BUENOS AIRES

DE LA PLATA

(DE NUESTRA AGENCIA)

EDUCACION PUBLICA

Facultad de Agronomía

INSCRIPCION PARA EL CURSO DEL CORRIENTE AÑO

LA PLATA, marzo 23. — En la secretaría de la Facultad de Agronomía ha quedado abierta la inscripción para el curso del corriente año, debiendo presentarse las solicitudes en papel sellado nacional de un peso, adjuntándose — debidamente legalizados — los certificados de estudios correspondientes.

La carrera comprende un ciclo de cuatro años, al cabo de los cuales la Facultad otorga título de ingeniero agrónomo.

El ingeniero agrónomo tiene un campo vastísimo de aplicación inmediata para sus actividades profesionales en un país como el nuestro esencialmente agrícola ganadero. Su porvenir es día a día más amplio, pues se halla íntimamente ligado con el desenvolvimiento progresivo de las industrias cuyos horizontes están aún lejos de alcanzarse. Así lo demuestra el interés de las organizaciones industriales de explotación y producción que no sólo dan participación al agrónomo en su dirección y en los puestos técnicos sino que llegan a solicitar directamente sus servicios. Es, en suma, una carrera cuyo porvenir será continuamente mayor ya que corre aparejado con el progreso siempre ascendente de las industrias madres de la República.

Las condiciones de ingreso, son las siguientes:

1o.—Pueden ingresar como alumnos los que llenaren cualesquiera de las condiciones siguientes:

I) Haber cursado completamente los estudios de los Colegios Nacionales o Institutos similares extranjeros, o Escuela Industrial Superior de la Nación, o Escuela Nacional Superior de Comercio.

II) Poseer título de profesor o maestro normal.

III) Poseer título correspondiente a los estudios de las escuelas secundarias de agricultura y ganadería, o de las de enseñanza especial de la Nación.

IV) Haber aprobado totalmente las asignaturas de los planes de estudios de las siguientes instituciones:

a) De los Colegios Nacionales, o Institutos similares, hasta el 4o. año inclusive.

b) De las Escuelas Industriales Superiores, hasta 4o. año inclusive.

c) De las Escuelas Nacionales de Comercio, hasta 4o. año inclusive.

2o.— Los aspirantes a alumnos que se acogieran a los beneficios de la disposición IV del artículo anterior deberán regularizar su situación completando el ingreso con un examen de las materias que la Facultad exige, a saber:

Química inorgánica.
Química orgánica.
Física primera parte, (gravedad, calor, acústica).
Física segunda parte, (óptica, magnetismo, electricidad).
Trigonometría.
Zoología.
Botánica.
Mineralogía y geología.

3o.— Los que hubieren aprobado cualesquiera de las materias expresadas en el artículo anterior en las instituciones a que se refiere esta ordenanza, quedarán eximidos del examen de la misma.

4o.—Los certificados expedidos por los institutos extranjeros deberán legalizarse por el ministerio respectivo.

De Lobería

IMPUESTOS COMUNALES — HORARIO DE INVIERNO — VIALIDAD.

LOBERIA, marzo 23 — El comisionado municipal señor Carlos Beltón, ha dado a la publicidad un decreto haciendo saber al vecindario que el 31 del corriente mes fenece el plazo para el pago, sin multa, de los impuestos municipales, siendo este plazo improrrogable.

Desde el 1.o de Abril próximo, en las oficinas municipales de ésta, el horario será de las 12 a las 17 horas.

Las cuadrillas camineras municipales se hallan destacadas en los siguientes parajes de este partido:

Número uno, camino que conduce al molino Santa Sofía y estancia del señor Ciriaco y otros. Número dos, camino a Balcarce, frente al campo de los señores Otamendi, paraje conocido porla "Media Legua". Número tres, destacada en la planta urbana. Número cuatro, camino a San José, F. C. Sud. Número cinco, destacada en las proximidades de la estancia La Alianza, de los señores Pradere Hnos. Número seis, ubicada en el camino a Tandil, frente a las propiedades de los señores Lauge y Lavalle. Número siete, destacada en la ciudad de Queqén.

—Realizóse el enlace de la señorita María Esther D'Onofrio con el señor Blas A. Dettano.

Con tal motivo, se efectuó una interesante reunión social, a la que concurrieron numerosas familias.

Los contrayentes se radicarán en Buenos Aires.

De Mercedes

A PROPOSITO DE SUPUESTAS ACTUACIONES DEFICIENTES EN LA POLICIA DE JUNIN — LA CANDIDATURA DEL Dr. TORELLO — ESCOLARES —

MERCEDES, marzo 23. — Los diarios locales se ocupan de un telegrama suscrito por un grupo de personas de Junín, dirigido al Ministerio del Interior, denunciando supuestas actuaciones deficientes de la policía de dicha localidad.

He tenido ocasión de revisar varios expedientes de los mencionados en el telegrama de referencia, y de comprobar la burda mistificación que los mismos significan.

Ante todo es el caso de mencionar que el sujeto Juanario Bustos, de que se trata de un individuo peligroso, delicuente conocido, con una tan triste como desgraciada foja de servicios.

En cambio se sabe que el señor Francisco Zugasti, es un vecino de Junín de honorables antecedentes. No es de extrañar que se diga que un ex comisario de policía de dicha localidad calificara al señor Zugasti en cierta oportunidad de ebrio, cuando el señor Zugasti, hizo procesar al mencionado comisario que era el azote de la gente decente de Junín, por abuso de autoridad.

He visto el sumario del supuesto asalto a un señor Revilla, y resulta que el hecho no quedó impune como falsamente se dice sino que la persona que se sindicaba como autor, falleció antes de que se dictara sentencia en el mismo, con lo que de acuerdo a la ley, se ordenó el sumario respectivo fuera archivado de inmediato.

Lo que se llama asesinato del temido sujeto — J. F. Moreno — célebre matón, según resulta del sumario de la estación La Oriental, fué un homicidio cometido en legítima defensa.

Por el estilo todas causas que se mencionan tienen las mismas características de los ya analizados. Lo que resulta es que últimamente la policía de Junín por distintos motivos ha tenido que verselas con sujetos temibles, como Juanario Bustos, G. Suárez, alias El Borrego; héctor Peralta Thorp, alias El Corralero, y otros; quienes se quejan de los procedimientos policiales porque precisamente la serie de delitos que éstos venían cometiendo han quedado inmediatamente esclarecidos.

Los diarios locales, al ocuparse de el telegrama de referencia denuncian que se trata de un plan de alarmismo que se han trazado, los conservadores con un grupo de desidentes.

—Se ha comentado en forma desfavorable las declaraciones de el doctor Molina, con motivo de su renuncia, principalmente al pretender hacer aparecer al doctor Torello, ex ministro de Obras Públicas como afiliado al Partido Conservador en esta localidad.

El doctor Torello que es hijo de esta ciudad y tiene numerosos miembros de su familia en ésta, no ha figurado nunca como miembro del Partido Conservador en Mercedes. Mucho antes de que el Partido Conservador se organizara en la provincia el doctor Torello se había ausentado definitivamente de ésta, radicándose en esa capital. Esto demuestra la imposibilidad de ese color político como falsamente se declaraba.

—Se han inaugurado las clases en el Colegio Nacional Escuela Normal y escuelas comunes provinciales, con un número de inscriptos realmente halagador.

—Se comenta elogiosamente el excelente servicio policial durante las pasadas fiestas de Carnaval, en que no se registró ni el más mínimo incidente personal, atribuyéndose tan feliz resultado, a los esfuerzos del comisario, don Horacio Ocampo.

De General Madariaga

MUJER ASESINADA DE QUINCE PUÑALADAS — DETENCION DE LOS CRIMINALES — OTRO HECHO DE SANGRE — LA NOTA POLITICA — VIAJEROS—

GENERAL MADARIAGA, marzo 23. — En el obraje "La Selva" de los señores Guerrero y Cía., sito en el cuartel tercero de este partido, perpetróse un homicidio que, en los primeros momentos parecía rodeado del más absoluto misterio. En el referido lugar vivía en una carpa el súbdito turco Rada Ambra, en compañía de la mujer Celestina Promosti, española, de veinticinco años, y a inmediaciones vivía también la mujer Margarita Moreno y el tío de ésta, Sixto Moreno. El día 20, cuando a las 17 horas regresó Rada Ambra, del trabajo y se encontró con que su mujer no estaba en la carpa, presumiendo que se hubiese fugado pues faltaban las mejores ropas y 625 pesos.

Al día siguiente y a distancia de varias cuadras, fué hallada muerta en el monte la referida mujer, quien presentaba diez y siete puñaladas de arma blanca, cuatro de ellas le seccionaron la carótida. La primera impresión del comisario Escribano Ricardo Pertino, fué de que la autora del hecho era la mujer Margarita Moreno, no obstante que ésta negaba y culpaba a la vez a su tío como autor del hecho. Esta opinión del comisario señor Pertino fué confirmada más tarde, después de reunir minuciosamente un cúmulo de antecedentes.

Interrogada hábilmente por el comisario, confesó el hecho con abundancia de detalles y un cinismo tal que acusa en la autora una perversidad brutal propia del criminal nato. La misma autora, penetró después en la carpa de la víctima y con la ayuda de su tío saqueó la carpa llevándose el dinero y las ropas.

La pesquisa fué efectuada personalmente por el comisario señor Pertino, que ha sido muy felicitado y secundáronle el escribiente Di Fonzo y meritorios Racioppi y Achingo.

—Ayer a las veintiuna fué herido de una puñalada el antiguo vecino y comerciante de este pueblo, don Juan Méndez, por un sujeto de apellido Gómez, quien fué detenido inmediatamente por el comisario Pertino. Según noticias de último momento el herido encuéntrase mejor.

—Los partidos políticos se encuentran en plena actividad para las elecciones del 30, descontándose el triunfo del partido Radical por más de quinientos votos.

—De Mar del Plata, el senador Guillermo Martínez Guerrero y familia.

—De Las Flores, los convencionales Ignacio R. Etchepare y Miguel Mantegui.

—Para Dolores, don Aga[illegible] L. de Almentía.

Unión Cívica Radical de la Provincia

Elecciones del 30 de marzo

SECCION 2a. ELECTORAL

Candidatos a senadores

Sr. Carlos E. Muntaabsky
Dr. Horacio Pérez de la Torre
Dr. Vitelino A. Carbajal
Sr. Gabino A. Tapia
Sr. Ricardo Obligado
Sr. Pablo S. Migliaro

SECCION 4a. ELECTORAL

Candidatos a senadores

Sr. Francisco N. Lettieri
Sr. Jorge A. Young
Dr. Alejandro O. Suárez
Sr. Juan B. Monferrand
Sr. Mateo Muro
Sr. Graciano Ordoqui
Sr. Guillermo Gongy

SECCION 5a. ELECTORAL

Candidatos a diputados

Sr. Juan A. Plou
Dr. Néstor I. Aparicio
Sr. Norberto Dantiaq
Sr. Alejandro Armendariz
Dr. Félix L. Pizarro
Sr. A. Narciso Burgueño
Sr. Alfredo J. Sanders
Sr. Bernardo Lesquerro
Sr. José G. Calderón
Dr. José Quinteros Luque
Sr. Santiago McCormick
Sr. José M. Villaverde

SECCION 6a. ELECTORAL

Candidatos a senadores

Sr. Victoriano Ortúzar
Sr. Antonio Maciel
Sr. Hipólito Bordenave
Sr. Eduardo González Camet
Sr. José Casella

Candidatos a diputados

Dr. Emilio Solanet
Sr. Javier Erise
Sr. Ramón Ayala Torales
Sr. Roberto Maciel
Sr. Esteban Maritorena
Sr. Francisco Uzal
Sr. Amparo Castro
Sr. Carlos Frey
Sr. Guillermo Meana
Sr. Federico Mainini
Sr. Faustino San Martín
Sr. Bartolomé Buratovich
Sr. Florentino Alberdi

De Junín

REUNION POLITICA — ACTOS DE PROPAGANDA — ENLACE

JUNIN, marzo 23 — Hoy se efectuará una reunión política en el subcomité de Laplacette, donde harán uso de la palabra el diputado doctor Arturo Poblet Videla, el señor Antonio J. Fontanillas y otros oradores.

Además de la reunión política que tendrá lugar en Laplacette, el comité de la Unión Cívica Radical ha organizado actos de propaganda en Agustina, Tiburcio, Morse, La Oriental, Soforcada, Cuartel 2.o y Cuartel 7.

Para todas estas conferencias el comité ha designado oradores.

—El 26 del corriente se efectuará el enlace de la señorita Blanca Ofelia Brchex con el señor Ignacio Tellería.

De San Cayetano

VIAJE DEL DIPUTADO DOCTOR LEOPOLDO BARD

SAN CAYETANO, marzo 23 — Es esperado con gran entusiasmo por el radicalismo de la localidad al diputado doctor Leopoldo Bard, que llegará a ésta el miércoles próximo para dar una conferencia política, conjuntamente con el candidato a diputado provincial, señor Francisco Uzal.

Concurrirá a recibirlo una delegación del comité central de Necochea, presidida por el señor Ramón C. Arriaga.

La mencionada conferencia se realizará en el salón del Bar Americano.

SANTA FE

(DE NUESTRA AGENCIA)

ESTADO DEL TIEMPO

CLARKE, marzo 23 — Llovió sesenta milímetros; el tiempo tiende a componerse; la temperatura sigue un poco en descenso.

REUNION SOCIAL — REAPERTURA DE UN CONSULTORIO MEDICO — ENLACES—

MALABIGO, marzo 23 — Constituyó la nota social más culminante de la temporada el baile llevado a cabo en la noche del 15 del corriente, en los amplios salones del chalet de don Federico Sigel, en honor del distinguido facultativo señor Juan Diem.

Todo cuanto de más granado posee nuestra sociedad hizo acto de presencia en este festival, que fué fiel exponente del general aprecio de que disfruta el galeno obsequiado.

—Con la reapertura del consultorio médico del doctor Juan Diem, Malabrigo está de parabienes.

Hace bastante tiempo que este pueblo carecía en absoluto de un médico, con las consiguientes graves consecuencias, muy especialmente para las clases necesitadas que se veían obligadas a someterse a tratamientos empíricos contraproducentes.

—Para el próximo mes de mayo quedó fijado el enlace de la distinguida señorita Sarita O'Connor con el señor Emilio Tourn.

—Para pronto se ha fijado también la unión matrimonial de la señorita Manuela Maglioni con el caballero Casiano López.

Dadas las vinculaciones sociales con que cuentan ambas parejas, se descuenta de antemano los elevados contornos que estos acontecimientos alcanzarán.

ROSARIO

(De nuestra agencia)

PREMIO ANUAL DE LA BIBLIOTECA ARGENTINA — UNA NUEVA PRUEBA—

ROSARIO, marzo 23. — Como tuve oportunidad de informar, el día 15 del corriente se reunió, en el local de la institución, el jurado de la prueba de eliminación establecido por el reglamento del concurso para los alumnos de conservatorios inscriptos para optar el premio instituído por la biblioteca.

El jurado resolvió considerar solamente a los alumnos, señorita María Isabel Funes y señor Germán Rodríguez Roselli del último año de estudio (octavo) de los conservatorios Ortigala y Massa de Nito, respectivamente, en condiciones de presentarse a la prueba final.

Habiéndose ulteriormente retirado del concurso, por razones no manifestadas por su dirección, el conservatorio Ortigala el jurado ha resuelto sustituír la prueba pública por una nueva audición privada ante el mismo, fijando como fecha el 30 de abril próximo y señalando como pieza obligatoria el estudio No. 3, op. 10, de Chopín.

PORTUARIAS. — MATERIALES DE CONSTRUCCION — CLASIFICACION DE CEREALES—

ROSARIO, marzo 23. — La Dirección General de Navegación y Puertos ha comunicado a las oficinas técnicas en esta ciudad y entre ellas a las del puerto que los cementos marcas "Cristiana" y "Thissen" han sido aprobados por las Obras Sanitarias y pueden, en consecuencia ser empleados en trabajos de construcción del gobierno.

—De acuerdo con una consulta formulada por la empresa consecionaria del puerto, sobre clasificación, de cereales a raíz de que algunos exportadores habían incluído erróneamente ciertos oleaginosos como el maní, entre los productos, enumerados en el artículo 54, la inspección del puerto se expidió, diciendo que esa clasificación era improcedente y que atento, a lo dispuesto en el artículo 56 del contrato respectivo, las condiciones acordadas a una firma deberían serlo también para las demás.

—Durante el día de ayer se recaudó 9.917 oro sellado y 777 pesos moneda nacional.

HOMENAJE AL CONSUL DE ESPAÑA

ROSARIO, marzo 23. — Con motivo de ausentarse de esta ciudad el cónsul de España, doctor Carreño y González Pugariega sus connacionales le ofrecerán un banquete el día 30 del corriente, a las 12 horas, en el salón del Centro Asturiano.

Las simpatías que el doctor Carreño ha sabido granjearse durante el tiempo que estuvo al frente del consulado hace suponer que el acto revestirá brillantes contornos.

El homenaje ha despertado sumo interés en la colectividad española, habiendo prometido concurrir los miembros del cuerpo diplomático. Las sociedades regionales españolas han enviado su adhesión a este acto.

El doctor Carreño parte ese mismo día para Bahía Blanca a cuyo consulado ha sido destinado por el gobierno español.

PREFECTURA MARITIMA — EL DESTACAMENTO DEL SALADILLO—

ROSARIO, marzo 23. — La compañía Swift de la Plata solicitó al Ministerio de Marina, el cambio de ubicación del edificio que ocupa el destacamento Sud, en Saladillo con el objeto de construír una gran fábrica para la conservación de carne.

La ubicación del nuevo destacamento será en la punta extrema de la margen derecha del arroyo Saladillo, ocupando una superficie de 2.500 mtros, siendo el costo de las obras por cuenta de dicha compañía.

Ayer el comandante Anzoategui y los ingenieros de la firma Swift, hicieron una visita al sitio donde se construirá el nuevo destacamento, indicando con señales el área que abarcará, iniciándose hoy la construcción del mismo.

DEPARTAMENTO NACIONAL DE HIGIENE. — ENTRADA DE BUQUES. — TRABAJOS DE HIGIENE Y DEFENSA.

ROSARIO, marzo 23. — Las autoridades de la Sanidad Marítima, durante el día de ayer, otorgaron entrada sanitaria al vapor noruego "Krostad" procedente de Cardiff, cargado con carbón.

—Durante los días de la semana entrante la cuadrilla de la Sanidad Marítima practicará trabajos de desinfección y desratización en la zona norte del puerto en los galpones 28, 29, 30 y 31. Colorado, y el elevador Mercantil Argentino.

COLEGIO NACIONAL N.o 1

ROSARIO, marzo 23. — Un grupo de alumnos de este colegio reunidos días pasados resolvió patrocinar en las próximas elecciones, a los compañeros Luis Aronna, Leoncio Médici y Roberto Dorgnig, para dirigentes de la Asociación y Centro de Estudiantes, entidad que como se sabe ha venido representando dignamente al alumno de este Colegio desde hace años.

Tanto el candidato a presidente como sus compañeros de fórmula se han venido destacando en la Asociación por la meritoria y brillante labor realizada con entusiasmo desde el comienzo de su larga actuación en esta entidad y cuentan desde ya con numerosas adhesiones.

EL REPRESENTANTE DE "LA EPOCA" EN PARIS

ROSARIO, marzo 23. — Procedente de esa capital, por asuntos de orden particular, llegó ayer a esta ciudad el representante general de LA EPOCA en París, doctor Luis J. Fristachi Puccio, quien se propone permanecer breves días para trasladarse después a Bell Ville, pueblo de su nacimiento, a objeto de visitar su familia.

VIAJEROS DISTINGUIDOS

ROSARIO, marzo 23. — Ha regresado de la capital de la provincia, después de una breve estada allí, el vicegoberuador, señor Clorindo Mendieta.

—También de Santa Fe llegó el vicegobernador electo, señor Juan Cepeda.

—Procedente de esa capital llegó ayer el diputado nacional don Alberto J. Paz, el cual posiblemente se trasladará a Santa Fe por asuntos de carácter político.

LAMENTABLE SUCESO. — UN CABLE ELECTRICO FULMINA A UNA SEÑORA.

ROSARIO, marzo 23. — En la jurisdicción de la comisaría de Tablada ocurrió ayer un lamentable suceso que costó la vida a una señora y ocasionó heridas de consideración a otras cuatro personas.

El hecho fué originado por un cable de luz eléctrica desprendido en el interior de la casa ubicada en la calle Alem 3426, el cual fué tocado, ignorante de lo que podría ocurrirle por la señora Antonia de Peralta, de 49 años de edad, y sus hijos Antonio de 22, Fernando de 12, Clara Rosalía de 10 y el vecino Eduardo Picen, quien acudió en auxilio de los primeros.

La señora de Peralta fué fulminada en el acto, y sus tres hijos sufrieron quemaduras de importancia; en cuanto al señor Picen se encuentra en gravísimo estado, según se me informa de la Asistencia Pública, donde se atendió desde el primer momento y con sumo cuidado a los heridos.

Sellóse la fusión del radicalismo en Tucumán

Proclamación del candidato a la futura gobernación

Pedido de prórroga para las elecciones. Razones que le determinan, Tiempo providencial para procederse a la reorganización del partido y a la tacha de padrones

(De nuestros corresponsales)

(De nuestro corresponsal)

TUCUMAN, marzo 22 (24 horas). —En este momento sellóse la unión de todas las fracciones radicales, proclamándose candidato a la futura gobernación al doctor Miguel Campero por unanimidad.

TUCUMAN, marzo 23. — El presidente de la mesa directiva provisoria del radicalismo fusionado señor Eulogio Torres se dirigió al ministro del Interior, doctor Vicente C. Gallo, pidiendo prórroga de las elecciones provinciales para gobernador y legisladores siendo el texto de la nota enviada a tal objeto como sigue: "Señor ministro del Interior, Buenos Aires. En nombre de la junta provisoria para la unión del radicalismo tucumano, tengo el honor de dirigirme a V. E. y por su intermedio ante el excelentísimo señor presidente de la República doctor Marcelo T. de Alvear para solicitar una prórroga prudencial de las elecciones provinciales otorgando un plazo de 20 a 30 días sobre la fecha señalada del próximo mes de abril en el decreto del P. E. nacional para que se elijan electores de gobernador, senadores y diputados a la honorable legislatura, plazo que no desvirtuaría, ni en el fondo ni en la forma, el espíritu de la ley de intervención del 27 de octubre de 1923, ni el que inspiran las instrucciones dadas al comisionado general en esta provincia doctor Luis R. Gondra. Resolverá V. E., dicen esas instrucciones que reflejan las ideas y doctrina constitucional del señor presidente de la República, todas las cuestiones incidentales que ocurran durante la intervención teniendo presente que éstas deben precitarse como medio extraordinario de restaurar el funcionamiento normal del gobierno representativo republicano sobre la base de la soberanía del pueblo, de acuerdo con lo establecido en los artículos 5, 6 y 33 de la Constitución Nacional. La mayoría del pueblo de Tucumán es radical. En las elecciones anteriores divididos los radicales en dos fracciones obtuvieron en conjunto 24.000 vótos y 12.500 los liberales. En las elecciones nacionales cuyo escrutinio se terminó en la fecha, el radicalismo tucumano dividido en 6 agrupaciones ha obtenido, sumadas las cifras correspondientes, cada fracción 20630 votos y el partido liberal sacó triunfantes, sobre los despojos de la Unión Cívica Radical, sus candidatos en 15.000 votos al uno y con 14.00 votos al otro. El cómputo final señala una notable disminución del electorado radical y un enorme número de votos en blanco evidentemente radicales; uno y otro fenómenos son explicables por la situación del radicalismo en el momento de las elecciones que concurrió a ellas, como he dicho, sosteniendo seis listas distintas de candidatos. Es evidente que el resultado de las elecciones del 2 de marzo no es la expresión de la voluntad del pueblo soberano, si esa voluntad ha de ser un exponente de la orientación y del credo político de la mayoría. La mayoría, señor ministro, es radical, y las fuerzas radicales dispersas han resuelto fusionarse, de modo que si de acuerdo con el contenido del párrafo de las instrucciones al comisionado federal que he transcripto, ha de restituirse a esta provincia el funcionamiento normal del gobierno representativo republicano, sobre la base de la soberanía del pueblo, es preciso colocarla en condiciones electorales; no es suficiente que la intervención federal ofrezca las mejores garantías de prescindencia e imparcialidad como sucede en Tucumán para que un estado argentino se encuentre en condiciones electorales.

"Para ello se requiere, además una reorganización normal de su partido y para lograrlo, los gobiernos de reparación como el que representa el actual presidente de la República agotan los medios que el idealismo político y las leyes republicanas ponen en sus manos. El radicalismo tucumano pide, no una postergación indefinida, sino una prórroga de pocos días para concurrir como entidad organizada debidamente a las próximas elecciones porque la fusión es un hecho consumado; traduciendo otras razones, pero invocando igual situación circunstancial, el partido liberal durante la intervención del doctor Garro solicitó una prórroga de la fecha señalada para elecciones y esa prórroga le fué concedida. El radicalismo tucumano necesita hoy, también, reorganizarse, porque las autoridades de las seis fracciones deben refundirse en una sola y el mecanismo de esa reorganización requiere un tiempo que resulta absorbente de todas las actividades en el plazo perentorio de 15 días que faltan para las elecciones. No contando en consecuencia con tiempo alguno para realizar la propaganda y de estimular la reacción que requiere el estado de desaliento en que se encuentra el electorado radical. Por otra parte, señor ministro, el último acto eleccionario ha demostrado también la deficiencia de los padrones en términos que ellos explican, además de la desgraciada división de la Unión Cívica Radical, el escaso porcentaje de votantes. Solicito, en consecuencia, que dentro del plazo que se acuerde como prórroga de las elecciones, tenga a bien V. E. señalar un período extraordinario de diez días para las tachas en los padrones, a fin de mejorar ese porcentaje que está en desacuerdo con la cultura política de la República. Saluda a V. E. atte. — Firmado: Eulogio Torres, presidente; Agustín Courel y Justo de la Vega, secretarios."

CORDOBA

(De nuestra agencia)

FALLECIMIENTO

VILLA MARIA, marzo 23 — Falleció esta mañana en esta ciudad el doctor Julio Villalba, miembro destacado del radicalismo cordobés.

LA REORGANIZACION DE LA UNION CIVICA RADICAL — FALLECIMIENTO.

CORDOBA, marzo 23 — Hoi se realizarán las asambleas de reorganización radical en varios sitios de la provincia.

—Falleció el doctor Julio Villalba, prestigioso miembro del Partido Radical, ex legislador provincial.

Hoy se verificó su sepelio.

El camino de San Fernando a Escobar

Felicitaciones al gobernador de la provincia

Publicamos a continuación el texto del telegrama dirigido al primer mandatario de la provincia señor Cantilo:

"La Asociación Fomento y Progreso de Escobar de reciente formación por iniciativa de su convecino diputado Juan P. Asborno le envía su caluroso aplauso por el decreto ordenando el trazado del camino de San Fernando a Escobar.

Con la mayor consideración.— Firmado: **Carlos Ganweiler, Juan P. Asborno, Armando Barabino, Arturo Videla, Pedro Odeón.** (Comisión provisoria).

—A su vez el intendente municipal de San Fernando le ha hecho llegar la siguiente carta:

Roberto Giacobono saluda con distinguida consideración a S. E. el señor Gobernador de la Provincia, José Luis Cantilo, e interpretando el sentir de este vecindario se complace en expresarle su caluroso aplauso por la resolución adoptada por el Gobierno de V. E. mandando iniciar las obras de arreglo del camino a Escobar y construcción del puente sobre el río Las Conchas, obras cuya realización viene a llenar una sentida necesidad, y, sin duda alguna, ha de colmar las legítimas aspiraciones, no sólo de este laborioso pueblo, sino también de todos los limítrofes, ya que esta arteria vendrá a facilitar grandemente el intercambio de productos y desarrollo del comercio en general.

San Fernando, marzo de 1924.

MUNICIPALIDAD DE LEANDRO N. ALEM

Llámase a licitación pública por el término de 30 días, a contar desde la fecha, para la provisión de alumbrado eléctrico en los pueblos de Vedia, Alberdi y Alem, de este partido. Las bases y pliego de condiciones están a disposición de los interesados en esta secretaría.

Vedia, marzo 1 de 1924.

Doroteo Guibelalde
Intendente

Pedro Di Carlo
Secretario

19|413 v. mzo. 30

Municipalidad de Almirante Brown

Llámase a licitación por el término de 20 días, a contar desde la fecha, para la construcción del adoquinado a base de concreto de las calles que se indican a continuación en este partido:

a) Seguí desde la terminación del adoquinado actual hasta el camino Real, b) Bartolomé Mitre desde el Boulevard Espora hasta unirse con el adoquinado existente al llegar a la estación Mármol, c) Demaría desde Canale a Cesáreo Almenedo, d) Rosales desde Plaza Almirante Brown hasta Erezcano, e) Ferrari desde Bartolomé Mitre hasta Cesáreo Almenedo, f) Boulevard Espora entre las plazoletas Espora y Rosales, g) Bilbao vías del ferrocarril a Ingeniero White, h) Brown de Plaza Azopardo a Erezcano, i) Bouchard de Plaza Azopardo a Erezcano; j) Bouchard de Drumond a Aseretti, k) Larrosa de de Drumond a Aseretti, k) Larrosa de Plaza Bilbao a Mitre, l) Aseretti de Bouchard a Forge, ll) Toll de Bouchard a Forge, m) Toll a Toll circundando la Plaza Aseretti, n) Bouchard de Espora a Castelli, ñ) Castelli de Plaza Rosales a Bouchard, o) Somellera de Canale a Cesáreo Almenedo, p) Espino de Valentín Alsina a Ferrocarril Sud, q) Norther de Cordero a Valentín Alsina, r) Uriburu de Espino a Seguí.

Las bases y pliego de condiciones se hallan a disposición de los interesados, en la secretaría de esta Municipalidad, a donde podrán solicitarse todos los días hábiles, de 8 a 12 horas.

Las propuestas se abrirán en la secretaría de la Intendencia Municipal el día sábado 5 de abril próximo, a las diez horas, en presencia de los interesados y vecinos que concurran.

Almirante Brown, marzo 8 de 1924.— Abel E. Valenzuela, Intendente Municipal; Roberto F. Rainer, secretario.

19|427 v. 27 marzo

Francisco Moisano
COMISIONES Y REPRESENTACIONES
COMPRA VENTA DE PROPIEDADES
Escritorio:
SAN MARTIN 2379
Unión Teléf. 692
MAR DEL PLATA

"La Epoca" en Mar del Plata
La Agencia de LA EPOCA en Mar del Plata, ha quedado instalada provisoriamente en la calle San Martín 2379, donde se reciben suscripciones y avisos.
Durante la temporada mantendremos el servicio completo de información mundial, colocando telegramas en los pizarrones de la Rambla y del Club Pueyrredón.

GRATIS
CATALOGO
2500 CASAS en VENTA
Cía. Nacional de Tierras
LAVALLE 1172

TALLER DE GRABADOS
SELLOS DE GOMA
— DE —
ALEJ. N. BARÉS
U.T. 3725 Av.
BUENOS AIRES
686 - Bmé. MITRE - 686

de JUAN JOSE FRUGONI
Lucha en el Parlamento
(Edición de 10 cuadernos)
EN ESTA SEMANA APARECERA EL PRIMER CUADERNO
PRECIO: 0.20 — Para franqueo 0.05
Pedidos a esta Administración

COMPAÑIAS DE NAVEGACIÓN
HAMBURGO-SUD AMERICANA — HAMBURG-AMERIKA LINIE
A. M. DELFINO Y Cía. — RECONQUISTA 335
S. A. MARITIMA Y COMERCIAL

PROXIMAS SALIDAS DE BUENOS AIRES

VAPOR	SALIDA	ESCALAS
CAP POLONIO	27 Marzo	LISBOA-VIGO-BILBAO
BADEN	3 Abril	VIGO-CORUÑA-HAMBURGO
A. DELFINO	10 Abril	LISBOA-VIGO-BILBAO.
BAYERN	17 Abril	VIGO-CORUÑA-HAMBURGO
LA CORUÑA	24 Abril	VIGO-CORUÑA-HAMBURGO
CAP NORTE	1.o Mayo	LISBOA-VIGO-BILBAO
GALICIA	8 Mayo	VIGO Y CORUÑA

El CAP POLONIO y el ANTONIO DELFINO, además de las escalas arriba indicadas, tocarán en Santos, Río de Janeiro Boulogne y Hamburgo.

En todos los vapores: 3.a clase especial

CRONICA SOCIAL

La temporada de Mar del Plata

MAR DEL PLATA, marzo 22. — Durante las últimas horas de la noche cayó ayer una lluvia tenue y persistente durando hasta las primeras horas de la madrugada.

Amaneció hoy el día nublado, habiendo bastante humedad y soplando un suave viento, que hizo disminuir el calor reinante el día anterior. A pesar del inconveniente del tiempo húmedo, notóse mucha concurrencia por los paseos, ramblas y playas, siendo, eso sí, menos numerosos los veraneantes que se decidieron a gozar de las delicias del baño.

Rafael Vivot y su esposa doña María Rosa Fernández Guerrico, reunieron a sus amistades, encontrándose en torno la mesa el señor Carlos Sastre y su esposa doña Inés González Guerrico, señores Carlos R. Roca y Fermín González Guerrico, don Alberto Beláustegui y su esposa doña María Elena Mihanovich, don José Luis Bustamante y su esposa doña Carmen Molinas, J. M. Paz Anchorena y esposa, don Alex Nicholson y su esposa doña Mey Harrington, don Carlos Pereyra Pintos y su esposa doña Guillermina Chaves,

1o.—Sra. de Esteves. 2o.—Sta. Elortondo. 3o.—Sr. Manuel Casulleras y Sra. de Aldao de Rodríguez Omar.

—El martes próximo se realizará en los salones de fiestas del Club Mar del Plata, un concurso de baile, por lo que se vienen haciendo preparativos con gran actividad. Para este concurso se han establecido valiosos premios consistentes en preciosas medallas de oro, que se otorgarán a los alumnos asistentes de la clase de baile de la mencionada institución y a las personas que quieran participar en el concurso. Desde ahora se presume el éxito que alcanzará, por el extraordinario interés despertado entre los asociados de esta prestigiosa institución; el jurado que ha sido designado en este concurso está formado por el profesor señor Juan Chikoff y los miembros de la comisión directiva de este Club.

—A beneficio del Colegio Stella Maris, se disputó ayer el torneo de la Copa Riglos, en los links del Golf Club, resultando una agradable e interesante reunión deportiva. El triunfo de esta prueba, que es una de las importantes de las que se han realizado durante la temporada, correspondió a la señorita Marcela Torres, quien ha sido muy felicitada por sus relaciones. Intervinieron en este torneo las señoras y señoritas:

Cecilia M. de Mongay, R. B. de Burnet, de W. W. Roberts, de G. White, de Macgrum, E. R. de Thompson, Mac Donald, Margarita Corbett, Dora Gil, May Ballesty de Roberts, Lilly Macdonald, de Brauni, Ester Campos Carlés, Susana Campos Carlés, María Elisa Lacau, Haydée Castelhun, Concepción Oria de Livingston, Clara O'Farrell, Margarita Cavanagh, Leonor C. de Mansilla, Amalia Aurelia Villamil, Belén del Campillo, Raquel Aldao de Rodríguez, Inés González Guerrico de Sastre, Ruth O'Farrel, Marta Guerrico, María Teresa Devoto, María Ester Otamendi, Nelly Mihanovich, Celia Castelhun, Adela Ayerza de Elortondo, Raquel Guerrico, Susana Torres, Sara Pueyrredón, Mercedes Dose, Yolanda Calvo, María Luisa Salas de Atucha, Delia Zuberbüler, Marcela Torres, Rosa Carabassa, Susana Arning, María Emilia Arning, W. White, Angélica Elía de Riglos, Justa Dose de Zemborain, Dolores Anchorena y N. Roson.

—Doña María Teresa Dhers de Fitte ofreció un almuerzo, en el restaurant del Golf Club, en obsequio de un grupo de amistades de sus hijas.

—En el mismo restaurant, don A. Mackling y su esposa, don Eduardo Benegas y su esposa.

—Gran éxito alcanzó la demostración ofrecida ayer en el restaurant Playa Grande, al doctor Félix Sobrero, asistiendo al banquete un núcleo de sus amistades.

—Llegó hoy al balneario, procedente de la capital federal, el doctor Manuel María Oliver, quien regresará el domingo para esa.

—En obsequio de un grupo íntimo de su amistades, ofrecieron ayer el señor Alfredo Grondona y su esposa doña Ana Elena Chaves, un almuerzo.

La comida se desarrolló en un ambiente de exquisita y cordial sociabilidad, haciéndose votos de felicidad por los esposos Grondona.

—Esta tarde recibió la señorita María Carmen Bouchez, en su residencia a sus amistades con motivo de su próximo enlace. Con tal motivo se improvisó una brillante reunión social.

—Ha causado intenso pesar, entre las familias que se encuentran en el balneario, el fallecimiento de la señora Dolores Magdalena Cernadas, dama perteneciente a una de las más antiguas y respetables familias porteñas. En nuestra ciudad la señora de Cernadas ha dejado su nombre íntimamente ligado a iniciativas en favor de los necesitados.

—El fallecimiento del doctor Manes Cazón, ha sido muy lamentado en el balneario, siendo innumerables las manifestaciones de condolencia que han recibido la familia del extinto.

—Llegaron hoy a ésta, después de una jira automovilística por Necochea y Mira Mar, el señor Juan A. Rica, su señora esposa Matilde Maffei, su hija Chela y la señorita L. E. Muro.

—Se anuncia la próxima llegada al balneario del Nuncio Apostólico Mons. Beda di Cardinali, que vendrá con motivo de las grandes solemnidades que se efectuarán en la Basílica San Pedro, los días de Semana Santa, esperándose resultarán con el esplendor que fueron celebrados los años anteriores, dada la reciente erección en basílica del templo que nos ocupa.

—El 27 del mes entrante se hará cargo del curato de la basílica San Pedro el presbítero Do Andréis, quien desempeñó hasta ahora el curato en Las Flores, mereciendo el elogio unánime de todos los devotos de ese pueblo, y recibiendo en estos días demostraciones de aprecio de las congregaciones religiosas de aquella parroquia.

El reverendo padre Luis María Fanton a pesar de las influencias de que se han valido los feligreses de esta para hacerle desistir en sus propósitos de abandonar el cargo de cura párroco que viene desempeñando con todo acierto, no han podido conseguir que tan digno sacerdote retire su renuncia, conformándose los fieles con las grandes demostraciones de que harán objeto al presbítero Fanton. Para este fin se han constituído en el balneario varias comisiones de distinguidas damas porteñas y de la localidad.

—Después de haber pasado una temporada en el balneario regresó a la capital el director de Navegación y Puertos, ingeniero Humberto Canale.

—El teatro Odeón se vió hoy muy concurrido por un público afecto a los espectáculos de variedades. El dúo de los Santo - Ferri, se desempeña correstamente, a satisfacción de los habitués. Hoy tuvieron a su cargo varios números de bailes, juegos de ilusión, etc., completando el programa la exhibición de varias películas, entre otras la cómica "Carlitos inmigrante" por el inimitable bufo Charlie Chaplin, y el drama "Adiós juventud".

—En el Regina Palace ofreció como de costumbre un nutrido programa, de cuyo conjunto destacamos: "El clown", cinedrama por V. Psilander; "La casa de los misterios", romance de Jules Mary, etc.

—El Club Pueyrredón ofreció en su salón de fiestas la velada cinematográfica de costumbre, amenizada por la conocida orquesta del maestro Ulivi. Pasáronse los films: "Ladrón que salva a ladrón", cómica por Chupitegui; "El complot", drama por Jack Livingstan, etc.

—Anoche partieron para la capital federal, el señor Julio Bañco, su señora esposa María Luisa Magareano y sus hijas María Carmela y María Luisa.

Para el mismo punto, se ausentaron anoche la señora Dolores Anchorena de Elortondo y la señorita Josefina Anchorena.

—Se ausentaron ayer para la metrópoli, el señor Amadeo Canale y familia.

—Próximamente partirán para la capital, las señoritas Josefa de los Santos y María Sánchez, acompañadas de don Raúl Sánchez.

—Después de haber pasado una temporada en el balneario, partirán para esa, la señora María Rosa Oliveira de Ramos Mejía y sus hijos y la señorita Marta Fragueiro.

—Se ausentaron anoche para la metrópoli, doña Rosa López de Basavilbasoy sus hijos; don Alejandro Virasoro y su esposa doña Juan Basavilbaso y sus hijos.

* * *

Efectuóse anoche con singular lucimiento en el local del Club Atlético de San Isidro, el baile de "Mi-Careme", que congregó a numerosa y selecta concurrencia.

La animación inicial de la fiesta, no decayó un instante, prolongándose el baile hasta la madrugada de hoy.

Vimos, entre otras, a las siguientes señoras:

Victoria A. de Lendivar, María Teresa G. de Urien, Angélica C. A. de Jiménez, Mercedes V. de Vega Olmos, Lola B. de Zapiola, Julieta S. de Castro Videla, Laura S. de Bancalari, Isabel T. de Taylor, Isabel R. de Calderón, Adela G. B. de Malbrán, Adolfina B. de Stegmann, Angélica D. A. de Paunero, Arisa G. de Miranda Naón, Sara D. de Rocha, Guillermina A. B. de Goyena, Ester R. de Galíndez, Blanca Lawson de Almeyra, Zulema G. de Gowland, Florencia O. C. de Ramallo, Delia Salas de Daireaux Molina, Elena C. H. de Méndez, Ema B. de Benítez, María Elena L. de Jurado, Cristela P. de Magnasco, María Rosa J. G. de Madero, Susana C. H. de Naón, María Elizalde de Boerr, Gabriela P. de Brunckman, Zafira P. de Rojas, Débora L. de Jiménez, Elizabeth Ebbeke de Gradín, Victoria L. de Zavalía, Clotilde H. de Gowland, Rosa Tornquist de Pérez, Susana O. de Cichero, Raquel A. de Bullrich, María Teresa D. de Saubidet, Isabel T. de Taylor, María T. de Benítez, María P. de Van Wassenaar, María V. de Cilley, Amalia H. de Zemborain, Ana S. de Señorans, María B. de Peró, Carlota T. de Montes de Oca, María Julia C. de Mackinlay, Nerea P. M. de Silveyra, Ana C. de Salas, Alicia S. de Pillado, Eufemia C. de Melo, Celia D. de Pasman, Delia L. B. de Davis, Lucrecia C. U. de Travers, Juana M. de Argerich, Ester P. de Cullen, Lucrecia B. de Oliveira César, Susana C. H. de Naón, Jovita Llovet de Echagüe, Marta C. de Anchorena, Florencia Lezica de Tomkinson, Eloísa T. A. de Casares, Lucrecia Lamarque de Peró, Julia B. de Holmberg, Julia C. de López Buchardo, Clotilde H. de Cullen, Margarita M. de Barreiro, Carmen M. de Pestaña, María Elena S. de Durand, Magdalena S. S. de Navarro, Eloísa P. S. de Klappenbach, Raquel L. de Gelly Castillo, Celia C. de Mackinnon Algorta, Goya L. de Castro Videla, Julia M. de Ham, Delia B. de Jiménez Zapiola, Sara O. de Boggio, Ana G. de Lynch, Celina M. de Vivot, Ana Rosa G. M. de Ledesma, Matilde S. de Lynch, Aurelia S. de Sackmann, Alicia R. L. de Salazar, Alcira H. de Gowland, Máxima A. de Núñez y Elisa G. de Aguiar.

Señoritas: Susana, María Delia, Ester y Josefina Salas, Justa Aurora y Angélica Guiñazú, María Mercedes Miranda Naón, Laura y Marta Bancalari, María Attwell Cueto, Elisa Bustamante, Teresa del Solar, Rosalba Aliaga Sarmiento, María Ester Blancá, Celia Kulensmith, Elisa Aguilar, Lía Pividal, María Teresa Basavilbaso, Ernestina Vivot Malbrán, Amalia Monasterio, Adela Calvo, Jenara Benítez, Fanny Cabrera Williams, María Elena Mackinnon, Carmen García Juanicó, Elena Obarrio, Raquel Firmat, Julia López Buchardo, Celia y Marta Pasman, María Teresa y Carmen Livingston, Elena y Matilde Sackmann, María Amalia Albarracín, Josefina y Agustina Lagos, Clementina Nougués, María Isabel Rojas, María Teresa Rodríguez Fragueiro, Albertina Mayol, Alicia Kennedy, Delfina y Hortensia Amadeo Casares, Elina Miles, Angela Bidau, Teresa del Solar, Graciela, Diana y Dora Pérez Tornquist, Luisa y María Vernet Lavalle, Cristela Magnasco, Catalina García Cueto, Corina Obarrio, María Elvira y María Julia Melo, Elisa Aguiar, María Cristina y María Carmen Almeyra Lawson, Rosario Figueroa Bunge, María Elena Jurado, Delia, Nelly y Amalia Daireaux Molina, Elisa Bosch Alvear, Leonor y Delia Bosch Gramajo, Elena Aguirre, Ester Cullen, Pura Madero, Estela, Ana Delfina y Georgina Señorans, Lía Piñero, Susana y Sara Breton Lahitte, Lucy Mc Crudden, Hortensia y Margarita Drago, Elba Gradin, María Elisa y María Adela Etchegaray, Adela Corti Maderna, Ester Pérez Calvo, Gabriela y María Elena Brinckmann, María Blanca Brandt, Amelia Silveyra, Marta Elena Avellaneda, Matilde Calvo Robertson, Ana María y Angélica Flores Pirán, Amalia y Julieta Zemborain, Delia y Carmen Pestaña Marín, María, Guillermina y Julia Elena Jiménez Zapiola, Sara Paz Quirno, María Carmen y María Mercedes Barreiro, Susana Bidart Noceti, Haydée Jiménez, María Josefina y María Carmen Monasterio, María Ester y Lola Núñez Acosta, Elba, Susana y Leticia Urien, Elena Avellaneda, Lía y Raquel Cilley Vieyra, Ester Rueda y María Malvina Cilley Vieyra.

* * *

El 1o. del próximo mes de abril, regresará a su país a bordo del "Western World", el agregado comercial de la embajada de los Estados Unidos, señor Eduardo Feely.

* * *

El profundo sentimiento de pesar que ha provocado en nuestra sociedad la temprana desaparición de la señorita Dora Lucía Durañona, se ha evidenciado en forma expresiva en el acto del sepelio de sus restos, efectuado esta mañana en la Recoleta previa misa de cuerpo presente oficiada en la iglesia de Nuestra Señora del Pilar.

Asistió a ambas ceremonias numerosa y distinguida concurrencia.

* * *

Alcanzó mucho lucimiento el baile de "Mi-Careme" efectuado anoche con fines de beneficencia en el hotel La Delicia, de Adrogué, bajo los auspicios de una comisión de damas y señoritas.

El baile se prolongó animadamente hasta las primeras horas de esta madrugada.

* * *

Ha dejado de existir anoche en esta capital el señor Antonio M. Martínez Campos, caballero vinculado a conocidas familias de nuestra sociedad, donde la noticia de su muerte ha causado verdadero pesar, pues el extinto caballero reunía muy estimables condiciones de carácter.

El sepelio de sus restos se efectuará mañana a las 11 en la necrópolis del Norte, previa misa de cuerpo presente en la iglesia de Nuestra Señora del Pilar, y ambas ceremonias han de motivar una expresiva manifestación de duelo.

* * *

En la mayor intimidad será bendecida el 3 del mes entrante, en la residencia de la novia la boda de la señorita María Esther García Goncalves con el señor Osvaldo G. Ventura, ceremonia de la que serán padrinos el señor Arturo García Jordán, padre de la novia, y la señora Carmen Segovia de Ventura Jiménez, madre de la contrayente.

Del acto civil serán testigos los señores Luis María Jordán y Carlos Romero.

* * *

Fué consagrado ayer el enlace de la señorita María Julia Repetto con el señor Florencio Guillermo Depaoli, siendo padrinos la señora María Josefa Filloy de Repetto y el señor Julio Repetto.

Los desposados se ausentarán para Mar del Plata por una temporada.

* * *

Con un éxito muy lucido efectuóse anoche en los salones del Plaza Hotel el baile organizado por la comisión que preside la señorita Enriqueta Córdoba a beneficio de la Asociación de Damas Católicas Pro Infancia.

* * *

El ministro de Relaciones Exteriores, doctor Angel Gallardo y su señora Dalmira Cantilo, ofrecerán el 31 del corriente una comida en honor del ministro de Francia y su señora Delia Gowland Buttner que se ausentarán para París el 2 del próximo mes de abril.

* * *

El presidente de la República y su señora Regina Pacini de Alvear ofrecerán mañana por la noche en su residencia de Belgrano una comida en honor del ministro argentino en Francia, señor Federico Alvarez de Toledo y su señora Delia Gowland Buttner.

Han sido además invitados:

El ministro de Relaciones Exteriores y Culto y su señora Dalmira Cantilo de Gallardo; el ministro de Francia en Buenos Aires y señora de Clausse; intendente municipal y señora, Josefina Acosta de Noel; secretario de la presidencia de la República y señora de Veronelli; subsecretario de Relaciones Exteriores y señora, Josefina Bence Pieres de Restelli; introductor de embajadores, jefe del ceremonial, señor Enrique J. Amaya; jefe de la casa militar del presidente y señora de Sartori; edecán de servicio del primer magistrado, mayor Vicente Gras.

* * *

En la última asamblea anual de la Asociación Cristiana de Señoritas, organización mundial que fué iniciada entre nosotros hace varios años, se resolvió, con el fin de especificar la actuación de la institución entre la mujer de toda edad (desde los 10 años), estado y religión, cambiar su actual nombre por el de Asociación Cristiana Femenina (Y. W. C. A.).

Esta denominación unifica al mismo tiempo esta institución en toda la América Latina.

El departamento de Educación Física de la Asociación dará comienzo con su primer curso, el día lunes, 7 de abril próximo.

Habrá turnos por la mañana y la tarde, de cuatro días de la semana.

Para más informes, dirigirse a la calle Piedras, 384, todos los días hábiles, desde las 9 a las 18 horas.

* * *

En la mayor intimidad fué consagrado ayer el enlace de la señorita Enriqueta Ernestina Laborde con el señor Adolfo Iriart.

Apadrinaron la unión, la señora Enriqueta G. de Devoto y el señor Pedro Iriart (hijo).

* * *

Se ha concertado el compromiso matrimonial de la señorita Lucrecia E. Michel Ortiz con el señor Guillermo E. Woodlatt Perkin.

* * *

En casa de la familia de la novia fué bendecido ayer, por la tarde, el enlace de la señorita Carolina Martínez con el señor Juan Carlos Saconi, acto del que fueron padrinos la señora María Amelia M. de Saconi y el general Carlos J. Martínez.

Bendijo la unión monseñor Duprat.

En el casamiento civil, fueron testigos, por parte de la contrayente, los señores Carlos J. Martínez (hijo) y Ricardo J. Palmerini, y por la del novio, los señores Jorge Bilbao y el teniente Enrique Saconi.

* * *

Festejando los triunfos deportivos del señor Mariano de la Fuente, un núcleo de amigos le ofreció anoche una comida en los salones del Club de Flores.

Mañana celebrarán sus bodas de plata matrimoniales, el señor Raymundo Echevarría y su señora Luisa Eráusquin, quienes con tal motivo harán oficiar una misa en acción de gracias en la iglesia de San Agustín y por la tarde recibirán a sus amistades.

* * *

El enlace de la señorita María del Pilar Ferrer Azarola, con el señor Arturo Carlos Graña, que será bendecido por monseñor Villanova Sanz, se verificará el 29 del presente mes en la iglesia de las Victorias.

* * *

Se anuncia el formalizado compromiso de la señorita Sara Caballero, con el señor Lucio Varaona.

* * *

En la residencia de la novia, en San Fernando, será bendecida el 27 del corriente, la boda de la señorita Sara Perés con el señor Diego A. Vivanco, actuando de padrinos la señora María M. de Perés y el señor Arturo Vivanco.

Serán testigos del acto civil el señor Alberto J. Perés y el señor Juan C. Taylor.

* * *

La unión matrimonial de la señorita Paula Wolman con el señor Herminio Arrieta será consagrada el 24 del mes entrante.

* * *

En la capilla de N. S. de las Victorias será consagrada el 3 del mes entrante la boda de la señorita Juana Rotger Cifré con el señor Ramón Campomar.

* * *

Monseñor Villanova Sanz consagrará el 27 del corriente, a las 18, en la residencia de la novia el enlace de la señorita Zulema Canessa con el señor Carlos Alberto Rossi. Actuarán como padrinos la señora Isabel Suárez de Rossi por parte del novio, y el señor Alberto Canessa, por la de la novia.

* * *

Del Azul:

El martes próximo será bendecido el enlace de la señorita María Esther Marchi con el señor Florentino G. Acosta Berenger.

Actuarán como padrinos la señora Julieta Durán de Pintos y el señor Carlos A. Marchi.

Del casamiento civil, que se realizará el mismo día, serán testigos los señores doctor Adolfo Pintos y José Soriani.

* * *

Motivó una ceremonia nupcial de simpáticas proporciones la boda de la señorita Millie Duncan con el señor Walter Howard que fué consagrada ayer, actuando de padrinos la señora Brígida Duncan de Miller y el señor Ronaldo W. Howard.

Del casamiento civil serán testigos los señores H. M. Stanfield y Carlos S. Muller, por parte de la novia, Guillermo Howard y Alejandro Carve, por el novio.

* * *

Se ha concertado el enlace de la señorita Ercilia Guerrico, con el señor Eduardo Cignola.

* * *

En la ciudad de La Plata será consagrada a mediados del mes entrante la boda de la señorita Judith Herrero con el señor Manuel Villaverde.

* * *

En Montevideo será bendecido, el 28 del corriente, en la capilla de la S. S. Trinidad, a las 18, la boda de la señorita María Luisa Arrosa Balparda con el señor Juan José Arteaga Suárez, vinculados ambos contrayentes a conocidas familias de aquélla y esta capital.

Actuarán como padrinos, el señor Federico P. Arrosa y la señora Lola Suárez de Arteaga.

En el casamiento civil, que se realizará el día anterior, firmarán el acta como tstigos, por parte de la novia, los señores Nicanor Durán Vidal, doctor Luis P. Lenguas y Demetrio Widmüller, por parte de la novia; Clodomiro Arteaga Suárez y Alberto Dagnino, por el novio.

Para festejar el acontecimiento, el señor Federico P. Arrosa y señora María JJ. Balparda ofrecerán después una recepción en su residencia de Pocitos.

* * *

El miércoles próximo regresará de Bella Vista para instalarse nuevamente en la Capital, el ministro de Relaciones Exteriores doctor Angel Gallardo, su señora Dalmira Cantilo y su hija Beatriz.

* * *

En la iglesia parroquial de Cosquín fué consagrado ayer el enlace de la señorita Clara Rosa García Montaño con el doctor Alejandro Fernández Voglino.

Fueron padrinos la señora Teresa Voglino de Fernández, madre del novio y el doctor Fernando García Montaño, padre de la novia.

Actuaron como testigos del casamiento civil, por parte de la contrayente, los doctores Rafael García Montaño, Ignacio Morra y Fernando V. García Montaño y por la del novio el doctor Enrique Martínez y los señores Julio Rosaenda y Bernardo Fernández Voglino.

* * *

Fué consagrado anoche en la catedral de La Plata, el enlace de la señorita Albina Amalia Collivadino, con el señor Antonio Fontán.

Apadrinaron la unión la señorita Rosa María Collivadio y el Sr. Ramón Fontán. En el acto civil fueron testigos los señores Silvestre Díaz y Ramón Fontán (h.) por parte de la novia y Emilio Collivadino y Ernesto Fontán por el novio.

Han partido:

—Para Gálvez, el general Rosendo Fraga y familia.

—Para Tucumán, el señor Alfredo C. Canessa.

—Para Santa Fe, los señores Luis Pastor, Rodolfo Videla y su esposa María Luisa Lehmann.

—Para Alta Gracia, la señora Elisa Seeber de Sustaito y su hija Eloísa, y el señor Carlos Tornquist.

—Para Córdoba el señor Roberto Gache.

—Para La Galera, el señor Francisco Sundblad.

—Para Rosario, el doctor Enrique Fidanza, la señorita Matilde Sastre y los señores Luis Figueroa y Máximo Uranga y familia.

—Para Río Tercero el señor Alfredo Lacabanne y familia

—Para Monsalvo, Graciela Seeber de Berro Madero y sus hijas.

—Para Tandil, las señoritas Celia Llambí y Sofía Costa.

—Para La Cumbre, Samuel Raver.

—Para Mendoza, Eliseo Videla y su hija Camila, Rodolfo Echevarrieta.

—Para Córdoba: la señorita Ana Brinkmann, Francisco Sanguinetti, señorita Julia Elía, Miguel Rossi, doctor Agustín Lázaro, Atilio Torrillo, Armando Troisi, Germán Haime, Manuel Maggio.

—Para Cosquín: Erasmo Martínez, Fermín Menéndez, Alberto Alet.

—Para La Falda: el señor Godofredo Schrenert y familia, Carlos Risso.

—Para Rosario: Rodolfo Posse, Kennard, Jorge Ellison, Héctor Casarino y familia, Arturo Reynoso, Juan Amarillo, Angel García Collazo, Piero Marzoni, Octavio S. Pico, Ricardo Vázquez, Enrique Silvestre, Luis F. Ronchetti, Salvador Martí, R. Domínguez.

—Para El Trébol: Rosa P. de Miles.

—Para San Nicolás: Carlos Egui.

* * *

Han llegado:

De Europa, los señores Juan y Tirso Rodríguez Loredo.

—De Temperley, la señora Sofía M. de Romero.

—De Necochea la señora Flora González de Berisso y familia.

—De Mar del Plata, la señora Jacinta González Calderón de Marcó y sus hijos; Héctor Gamboa y familia, Bartolomé Gazzolo, su esposa María Ester Tello y sus hijos; Nicanor Elía y familia, Celia Bosch de Casasús.

—De Morón, Rafael Ayerza y su esposa María Josefina de Achával.

—De Luján, Rodolfo Bustamante.

—De Ascochinga, Ponciano Vivanco y su esposa Sara Bracht.

—De El Moro, Alfredo Avellaneda Huergo.

—De José C. Paz, Eduardo Zewels.

—De General Soler, Alejandro Llosa y su esposa María Carmen Igarzábal.

—De Jesús María, las señoritas Josefina y María Esther Spraggon.

—De Chile, el doctor Celestino L. Marcó y su hija María Angélica.

—De Montevideo, Domingo Delfino.

—De Miguel Riglos, los señores Gabriel Lagleyze, Saturnino Lámela Canavery y Agustín Díaz.

* * *

Guarda cama la señora Sara Piñero de Escalante Echagüe.

—Mejor la señora Ana María Bory de Orlando y su hijita Beatriz.

—En el mismo estado el señor Juan S. Spraggon.

—Sigue mejor el señor Luciano Bourteau.

—Mejor la señorita Julia Laprida Villanueva.

—Enferma la señorita Ana María Raño Hidalgo.

—Se encuentra más aliviada la señora Alcira Quirno Costa de Bilbao.

—Se halla enfermo el doctor Rómulo Naón.

—Mejor la señora Teresa Guerrico de Zapiola Acosta.

—Restablecida la señora Edelmira Aguirre de Goyeneche.

—Guarda cama la señora Delia Naón de Piñero, siendo satisfactorio su estado así como el de su hijita.

—Se encuentra mejor después de la operación a que fué sometida la señorita María Cristina Maciel.

—Ha sido operada la señora Justa Medrano de Videla Dorna.

—Continúa enferma la señorita Josefa Martínez.

—Sin mayores alternativas la señora Julia Cima de Barberis.

—Restablecida la señora Rebeca Montes de Oca de Varela.

—Se encuentra enferma la señora Elvira C. de Pardal.

—Guarda cama la señora Adolfina Jiménez de Boubée.

—Mejorada la señora María Vicenta Mattos de Otamendi.

Audiciones radiotelefónicas

PROGRAMA PARA HOY

Radio Cultura (Est. Palermo L O X)— Frecuencia de onda 800 kilociclosis.

A las 21: Quince minutos de enseñanza práctica de radiotelegrafía a velocidades progresivas.

Audición a cargo de los siguientes ejecutantes: Srta. Fernanda Meschini (soprano), profesor León Vicente Gazcón (guitarra), Sr. Aníbal Machado (piano).

Durante esta transmisión el señor Fernando Márquez leerá "El misterio de un árbol", cuento místico del libro a aparecer "Simientes de Nirvana", del cual es autor.

1. Schubert: La filla del marchant (canción catalana), guitarra.
2. Bettinelli: Baccio vivo (soprano).
3. Sors: Minuetto (guitarra).
4. L. R. Cardoso: Sol la la (vals de salón).
5. Abutcor: Canción triste en estilo ruso (arreglo del ejecutante), guitarra.
6. Bettinelli: Lontananza (soprano).
7. Grieg: Viajero solitario (piano).
8. Ponce: Estrellita (canción) soprano.
9. Puccini: Coro a boca cerrada, de "Butterfly" (arreglo del ejecutante), guitarra.
10. A. Machado: Elda (vals de salón).
11. Godard: Jocelyn (mejicana), soprano.
12. Avilés: Mal de amores (zamba), arreglo del ejecutante (guitarra).

Los números de canto serán acompañados por el profesor E. Melgar.

PROGRAMA PARA MAÑANA

Radio Cultura (L O X)—

Frecuencia de onda, 800 kilociclos/s.

A las 12: Noticioso.

A las 12.15: Populín.

A las 13: Boletín del Ministerio de Agricultura.

A las 13.30, a las 14.30: El niño Domingo Romero pianista de 11 años, ejecutará algunos números de su repertorio.

Bailables a cargo del pianista señor Emilio Calandrelli.

A las 21: Quince minutos de enseñanza práctica de radiotelegrafía a velocidades progresivas. Audición a cargo de los siguientes ejecutantes: Sra. Lola D. de Fabre (soprano ligera); señorita Elvira Fernández (soprano); Sexteto Radio Cultura. Durante esta transmisión, el talentoso autor uruguayo, señor Julio Rodríguez, dirá: La cifra (prosa lírica); ¡Hopa, hopa!, verso). Tiento sobao (verso).

1. Franck. Pastoral Sexteto Radio Cultura.
2. Verdi. Rigoletto (Caro nome), soprano ligera.
3. Rimsky Korsakow. Scherezade (del ballet, suite), Sexteto Radio Cultura.
4. A. Scarlatti (1659-1725). O'cessate di piagarmi (soprano).
5. Saint-Saens. Danza de Gypsi (Henry IV), Sexteto Radio Cultura.
6. Pergolessi. Célebre siciliana (soprano ligera).
7. Grieg. Andante de la Sonata número 2 (Sexteto Radio Cultura).
8. Cimara. Amy Robsart (preludio del IV acto), Sexteto Radio Cultura.
10. Meyerbeer. Dinorah (Ombra leggera), soprano ligera.
11. L. Delibes. Pas des Echarpes (Sexteto Radio Cultura).
12. A. V. Luna. Flor de tusca (zamba) soprano.
13. Moszkowski. Moszkowskiana (fantasía), Sexteto Radio Cultura.

A las 13 y a las 22: Hora oficial.

Radio Sud América. (Estación (L O Z)— Onda, 375 m. 800 kilociclosis. Director artístico, Miguel R. Deledicque. — No transmite.

Universitarias

FACULTAD DE CIENCIAS ECONOMICAS

Exámenes

El lunes 24 del corriente a las 18 horas, se reunirán en esta Facultad las siguientes mesas examinadoras: Geografía Económica Nacional (primera parte) y Legislación Consular.

Las mesas examinadoras de Legislación Civil y Legislación Comercial (primera parte), han sido aplazadas para el 28 y 29 del corriente, respectivamente.

Escuela anexa

El lunes, a las 7.45 horas, comenzarán a funcionar las clases, turno de la mañana, de la Escuela de Comercio "Carlos Pellegrini", anexa, en sus tres turnos.

FACULTAD DE FILOSOFIA Y LETRAS

Inscripciones

El 31 del corriente vencerá el plazo de la inscripción para los que deseen inscribirse en esta Facultad, y para los que tengan que inscribirse en otros años.

Títulos que expide la Facultad

Esta Facultad expide títulos de doctor en Filosofía y Letras y de profesor de segunda enseñanza en Filosofía, en Historia y en Letras. Expide también el diploma de archivistas, bibliotecarios y técnicos para el servicio de museos.

Pueden ingresar a esta Facultad los que posean títulos o certificados de bachiller, profesor normal, maestro normal, perito mercantil, contador público, de los establecimientos oficiales argentinos.

Exámenes

Se reunirán mañana a las 17, las mesas examinadoras de Griego, segundo, y Psicología, segundo.

LIBRETA DE CAJA DE AHORROS No. 1463 del Banco Español del Río de la Plata Agencia 5, se ha perdido. Se ruega su devolución al mismo Banco.

Sanatorio Psiquiátrico Nacional

Para enfermedades mentales, nerviosas y toxicómanos
El más nuevo de todos los de su género
Tratamiento racional por los más probados métodos terapéuticos y psicoanalíticos
Instalaciones y aparatos de la más moderna invención científica e higiénica, en amplios chalets, umbrosos, con parques y jardines
Devolver un cuerdo a la sociedad y a su familia, es deber de ciencia y de patriotismo
Director:
Dr. JUAN RAMON BELTRAN
Médicos consultores de nombradía
ECHEVERRIA 1606, sobre el andén de la estación Belgrano (F.C.C.A.)
U. T. 0423 (Belgrano)

Estudio Fotográfico: F. BIXIO y Cía
TRABAJOS ESMERADOS Y MODERNOS
ARTE EN LOS RETRATOS DE NOVIOS Y NIÑOS
Bdo. de Irigoyen 185 — Bs. Aires — U. T. 1372. Rivad.
ANEXO MAR DEL PLATA — RAMBLA BRISTOL 153. U. T. 1179

CHINATO GARDA
es el mejor

VINOS
CARRODILLA
Blancos - Tintos
:: y Generoso ::
DE
B. F. Nazar Anchorena
Charcas 1600
U. T. 2655, Juncal

Quereis la Salud??

RECONSTITUYENTE DE LA SANGRE
ÚNICO APERITIVO RECOMENDADO POR LOS MÉDICOS. — CONTIENE 0.5 GRAMOS DE HIERRO DISUELTO. ASIMILABLE AL CUERPO HUMANO
ÚNICO CUYA VENTA ES PERMITIDA EN LOS ESTADOS UNIDOS DE NORTE AMÉRICA
Concesionarios: JOSÉ PERETTI & Cía. — Rivadavia 1914, BUENOS AIRES

¡NOVIOS!
MUEBLES FINOS
PRECIOS EXCEPCIONALES
A. TORRE & Cía. 760 Cangallo 776
— BUENOS AIRES —

TEATROS Y CINEMATOGRAFOS

El "Mefistófeles" de anoche

Esta bella ópera de Boito fué representada anoche en el Coliseo, en forma digna de una temporada oficial.

Desde el prólogo, magistralmente dirigido por el bravo maestro Arturo De Angelis, hasta el epílogo, el espectáculo se desarrolló en forma encomiable; la soprano Bianca Scacciati se lució, interpretando el papel de Margarita, afirmó la impresión de cantante superior, que nos produjo en la presentación de "Aida"; los insistentes aplausos del público la obligaron a repetir la conocida "romanza"; Bianca Scacciati es, sin duda, una artista lírica de mérito.

Nuestra compatriota Zorsidé Corucci, en su papel de Elena, estuvo igualmente feliz. Artista de gran línea, cantante perfecta.

Claudio Mansueto, con su reconocido arte, lució sus facultades de artista y cantante en forma amplia. El numeroso público que llenaba la sala le tributó aplausos calurosos.

Bien el tenor Re. La presentación escénica, correcta. Los ballets, dirigidos por el maestro Vincenti, perfectamente.

Esta tarde, como hemos anunciado, habrá una única función en vespertina, con "Cavalleria Rusticana", a cargo de Bianca Scacciati, y por la noche, "Traviata", ópera de la cual la soprano Corucci, el tenor Salvati y el barítono Pilotto hacen una muy buena versión.

Mañana, lunes, habrá una función popular con la última representación de "Rigoletto", con nuestro compatriota Marcelo Urizar.

Se ensaya en el Mayo

Sanjuan-Anglada, que tan buena "season" están desarrollando en el Mayo, ensayan con toda actividad una pieza cómica alemana, vertida al castellano, por R. González del Toro, titulada "El burlador de Medina" y que, según la empresa, es la tragedia de un pobre de espíritu vista por el lado cómico.

"El burlador de Medina" será dada a conocer en cuanto el cartel que con "La mujer que no miente" se defiende bien, muestre los primeros síntomas de debilidad.

"La bolada" irá el miércoles

La compañía del Porteño, que en vista de la buena acogida que han seguido alcanzando noche a noche las revistas que cupan el cartel allí había postergado en repetidas ocasiones el estreno de la titulada "Aprovechen la bolada", ha resuelto que ésta sea dada a conocer el miércoles próximo, indefectiblemente.

"Aprovechen la bolada" es, según se sabe, un arreglo hecho por Bayón Herrera con algunos cuadros de actualidades nacionales y otros adaptados de las más aplaudidas revistas francesas.

El maestro Devalque es el que se ha encargado de la parte musical.

Reapareció Pierina De Alessi

Ante un público numeroso reapareció la conocida actriz Pierina De Alessi, que, como se sabe, debió abandonar el escenario del Mayo debido a una pertinaz afonía que la impidió hacer su papel en "Ya cayó el chivo en el lazo".

Al sólo anuncio de su reaparición se congregó el público numeroso de que hablamos, porque su creación en el rol de Yolanda es como se ha dicho muchas veces inimitable.

Tanto la actriz como la obra fueron muy aplaudidas, repitiéndose las mismas demostraciones en la última de la noche.

"La cayó el chivo en el lazo" ocupa hoy tres secciones por obra y gracia de la precitada actriz, completando el cartel "El dueño del mundo", la bonita pieza de Flores y Ricur.

"La grieta"

Este es el título de una pieza dramática en tres actos de Pedro E. Pico y Juan L. Bengoa que tiene en ensayo la compañía que encabeza la conocida actriz Camila Quiroga.

Acerca de "La grieta" se adelantan los informes más favorables, los que son de creer, ya que uno de sus autores es lo suficientemente conocido por la bondad de su producción.

"La grieta" será dada a conocer en cuanto el cartel muestre los primeros síntomas de debilidad, aunque por el momento no hay necesidad de estreno porque "Aurora boreal", la comedia de González Castillo atrae un público numeroso y bien dispuesto, que aplaude sus escenas más sobresalientes.

En el Marconi comenzarán a ensayar el martes

Angelina Pagano, la excelente actriz que en el Marconi está cosechando merecidos aplausos, aceptó días pasados de un autor novel, una comedia que a juzgar por informes que se nos adelantaron, es muy buena, ya que en ella el precitado novel hace alarde de un ingenio y un conocimiento del "metier" muy poco comunes en uno que debuta.

La obra en cuestión lleva el sugestivo título de "Rosas Rojas" y el autor que tan afortunadamente se presentará a nuestro respetable se llama Juan Villalba.

Los ensayos de "Rosas Rojas" comenzarán el martes, de modo que cuando el cartel se muestre un poco débil, aunque es bueno decirlo, "La hermana terca" sigue atrayendo un numeroso y entusiasta público, la obra estará lista para ser puesta en escena.

En "Rosas rojas", Angelina Pagano tiene un papel, en el que podrá poner de manifiesto una vez más sus altas condiciones de gran intérprete.

El gran actor español Enrique Borrás, que hoy llega a Bs. Aires y que reaparecerá ante nuestro público el martes próximo, despues de largos años de ausencia.

Ricardo Calvo y su elenco llegan hoy

Desde esta noche estará entre nosotros el insigne y conocido actor hispano don Ricardo Calvo, cuyo nombre tradicional en la escena española ha de llamar la atención de nuestro público.

Como dijimos en otra ocasión, don Ricardo Calvo se presentará el martes en el Cervantes con "La vida es sueño" de Pedro Calderón de la Barca.

Calvo viene con un elenco excelente y con un repetorio que, volvemos a repetir, ha de llamar sobremanera la atención del público inteligente y conocedor de los valores de tan altos representantes de la escena española.

Para mañana

En la Comedia tienen listos todos los cuadros de "Es mucho Madrid", reducción de "Que es gran Barcelona", para poder ofrecerla en el día de mañana.

"Es mucho Madrid" fué muy elogiada en ocasión de su estreno en Montevideo por el mismo elenco y no hay duda que en ésta se repetirá el "suceso" ya que según aseguran hay gracia y visualidad en todos sus cuadros.

Completará el cartel, en el caso que la revista en cuestión se estrene, "Las vírgenes eternas", revista que cada vez atrae un público más numeroso, lo que ha hecho que se le den tres secciones diarias, que a fe, llena con holgura.

Hoy llega Borrás

A bordo del "Tomaso di Savoia" que llegará esta noche a nuestro puerto, viene el conocido actor hispano Enrique Borrás, que como es sabido ocupará inmediatamente el teatro Avenida para inaugurar la temporada oficial de este año, que comenzará el martes con la representación de "El alcalde de Zalamea", drama en tres actos de Pedro Calderón de la Barca, en cuyo papel protagónico es uno de los pocos actores que puede llegar al público y producir emoción estética.

Tanto "El alcalde de Zalamea" como todo el repertorio de Borrás será representado con toda propiedad, trayendo al efecto el elenco todo el material escénico necesario.

"Mamá Clara"

Esta bonita comedia de Mertens, que como se recordará tuvo en Orfidia Rico una intérprete inimitable, será repuesta hoy en la vermouth del Liceo.

No hay duda que a pesar de todo, la comedia gustará, ya que en su interpretación tomarán parte elementos de valía como Luis Arata, B. Gangloff, G. Vargas e Ignacio Corsini.

El cartel nocturno como hasta hoy, estará formado por "Noiatri semmo cosí" (Los genoveses somos así) que cada día gusta más y atrae un público que aplaude la feliz creación de Arata.

Isabelita Ruiz ingresará en el elenco del Maipo

Se nos ha asegurado que Isabelita Ruiz, la buena intérprete coreográfica que desde ayer se encuentra entre nosotros, piensa quedarse para integrar allá por el mes de junio el elenco que en la actualidad trabaja en el Maipo.

Isabelita Ruiz debutará, como decimos, en el mes de junio con una obra en la que podrá lucir todas sus cualidades de artista coreográfica.

Mas, antes de presentarse en el Maipo, debe cumplir un contrato de un mes con el empresario Cairo, en el Empire; luego tiene otros compromisos que llenar que le llevarán todo el tiempo que mediará entre su debut en la sala últimamente nombrada y su presentación con Morganti-De Alessi.

Hoy se despiden los de Méndez

Después de una temporada bastante larga se despide hoy en el Avenida, el elenco de revistas Méndez, que además de haber dado a conocer algunas revistas y "reprisado" muchas, introdujo en las secciones de a diario algunos números de varietés que sin duda alguna llamaron la atención.

La actuación de las figuras componentes del elenco ha sido buena, pudiéndose señalar en primer término a Salud Rodríguez, M. Pla y Palacios, en la plana femenina, y en la masculina, Vidal, Sanchís, Bulfi y Lamas, que debutó últimamente con gran suceso.

También merece un aplauso la bailarina Nella Mazinowa, que con su "trouppe" de bailarinas obtuvo un merecido éxito.

Linda Thelma, Carmen Flores y María Blasco, son tres cantantes, la primera argentina y las dos últimas españolas, que cautivaron al respetable por su habilidad en el arte de la canción.

Entre las revistas estrenadas merecen citarse: "La alegría de vivir", "El alegre mosaico", una reducción de "La tierra del Carmen", operetas como "La niña caprichosa" y otras que no recordamos.

En general, como ya dijimos, la actuación del elenco de Méndez ha sido buena. Para la despedida de hoy se han elegido: "La corte de faraón", "El gran bajá" y "Ojo por ojo".

El elenco de Vives

Ha quedado definitivamente constituído el elenco artístico de la compañía cómico-lírica española con la que hará su anunciada temporada en el Victoria, a partir del 25 del corriente, el gran maestro hispano Amadeo Vives. Como habrá de notarse, figuran en aquél valiosos elementos, aunque en su casi totalidad desconocidos para nosotros.

He aquí el nutrido conjunto:

Primer actor y director, Angel de León; maestros directores y concertadores, Francisco Palos y Amadeo Riera; tiple ligera, Mary Isaura; tiple lírica, Matilde Martín; tiple dramática, Carmen Causade; tiple cómica, Flora Pereyra; tiples características, Beatriz Cerrillo y Amelia Doval; otras primeras tiples, Juana Rizal, Adelina Ramos y Concha Pérez; segundas tiples, Julia Delatte, Carmen Estrabeau, María Hidalgo, Amparo Navarro, Victoria Lucas, Carmen Pollo, Adelaida Tejero, María Ortiz, Mercedes Uría, Anita García, Mercedes Villalba, Pilar Castaño y Milagros Verdes; tenores líricos, Juan de Casenave y Jorge Ponce; tenores dramáticos, Luis Delay y Marcelino Garay; tenores cómicos, Miguel Hernández y Antonio Palacios; barítonos, Fortunato Bananova, Angel de León y Juan Frontera; primer bajo, Victoriano Redondo del Castillo; otro bajo, Manuel Montani; actores genéricos, José Galerón, Manuel Larrica, Luis Crespo, Severiano Hidalgo, Victoriano Pérez, José María Melgar y Francisco Espejo; cuerpo de baile; coro, 25 señoritas y 25 caballeros; pintores escenógrafos, Castells, Fontanals, Mignione, Sanchís y Paula, García Ross y Ferrarotti.

Las obras que gustan

De las obras que fueron estrenadas días pasado en ocasión de los debuts abundantes, algunas han logrado afianzarse en los carteles, a la vez que otras van aflojando. Entre las que lograron el favor público y han de continuar acaparando el cartel en que figura cada una, son las siguientes:

"Alma desnuda", en el Smart; "El botonazo", en el Nacional; "Ya cayó el chivo en el lazo", en el Maipo; "Antonio mío", en el Apolo; "París que llega", en el Buenos Aires; "Esto lo arreglo yo", en el Sarmiento; "Los genoveses somos así", en el Liceo.

En cuanto a las que no han gustado tanto, aunque merecieron amables aplausos, también ya se sabe cuáles son.

Por el Casino

Aunque debido al acto electoral de hoy, la acostumbrada matinée de los domingos no podrá realizarse esta tarde, se hará en cambio una sección "familiar" que se iniciará a las 17.30. Intervendrán en ésta los números de mayor cartel actualmente en el popular music-hall y entre los que debe citarse a The 4 Sylphydes, el Trío Graff, The Fairies, Dina Kaminska, la troupe china, etc.

Por la noche habrá la función de costumbre.

Cinematografía

La primera película con el procedimiento del "Prisma - color"

El próximo jueves, la Sociedad General ofrecerá en su programa Ajuria el estreno de 'Las Maravi-

Eugenie Gilbert, que obtuvo el primer premio de belleza otorgado por Valentino, en el Madison Square Garden y que toma parte activa en "El templo de Venus", que la Fox estrena el 1o. de abril.

ESPECTACULOS PUBLICOS

TEATROS

COLON — Temporada oficial 1924.— Maestros directores: G. Marinuzzi, E. W. Korngold, E. Cooper, V. Bellezza, A. Toni y G. Santini Figurando en el elenco Gilda Dalla Rizza, Nina Koshetz, María Zamboni, Estefanía Dandolo, Gabriela Besanzoni, Eugenia Jabovich, Luisa Bertana, Ana Gramegna, Miguel Fleta, Julio Crimi, Luis Minghetti, Segismundo Zalevsky, José Segura Taillen, Víctor Damiani, Julio Cirino, Kapiton Zaprojetz, Paul Payan, Miguel Fiore, Gino Devecchi, Attilio Muzio y otros elementos de valía.

Queda abierto el abono a 30 funciones nocturnas y a 10 matinées de domingos y días festivos.

Inauguración de la temporada, el 17 de mayo. Segundo espectáculo, Gran compañía de bailes rusos Pavley-Oukrainsky.

ODEON — Compañía argentina Camila Quiroga. — Hoy, a las 18: Aurora boreal. A las 21.15: Aurora boreal.

COLISEO. — Temporada lírica italiana. Maestro director, Arturo De Angelis. — Hoy, a las 13: Cavalleria Rusticana. A las 21: Traviata.

CERVANTES — Compañía oficial del Teatro Español de Madrid. Teatro clásico, romántico y contemporáneo. Comedias de magia. Inauguración el 25 de marzo, con La Vida es Sueño, de Calderón de la Barca.

SMART — Corrientes 1283. — Compañía argentina Blanca Podestá. — Hoy, a las 17.45 y a las 21.15: El alma desnuda.

MARCONI. — Compañía argentina de dramas y comedias Angelina Pagano. — Hoy, a las 17.30: El grito del corazón. A las 21.30: La hermana terca.

OPERA — Corrientes 860. — Empresa Lombart y Cía. — Gran compañía italiana de operetas de Clara Weiss. — Hoy, a las y a las 21: Sí, de P. Mascagni.

NUEVO — Corrientes 1530. — Compañía argentina de comedias Roberto Casaux. Debut el 26 de marzo, estreno de la comedia de R. Flicken: La Casa de Don Patricio.

ARGENTINO — Compañía cómica argentina Florencio Parravicini. — Martes 1o. de abril, inauguración de la temporada con el estreno de: ... Ni Deuda Que no se Pague.

VICTORIA. — Compañía española de zarzuelas. Dirección: Amadeo Vives. Debut el martes 25, estreno: Doña Francisquita.

NACIONAL. — Corrientes 960.—Compañía de sainetes, comedias y dramas. Director: P. E. Carcavallo. — Hoy, a las 18, a las 21 y a las 23.15: El Botonazo. A las 22.15: La Cruz de Palo.

APOLO — Compañía nacional de comedias y sainetes Leopoldo Simari. — Hoy, a las 18, a las 21 y a las 23: Antonio mío... a las 22: El Camote.

PORTEÑO Corrientes 846. — Compañía nacional de revistas y piezas de gran espectáculo. Dirección M. Romero. — Hoy, a las 18.15, a las 21 y a las 23.15: ¡No Arrebaten Que Hay Pa Todos! A las 22.15: Las Catástrofes del Año.

MAIPO — Esmeralda 443.—Compañía Dealessi-Morganti. — Hoy, a las 18.15, 21 y 23.15: ¡Ya cayó el chivo en el lazo!; A las 22.15: El dueño del mundo.

LICEO. — Gerino Hnos. Compañía cómica argentina Luis Arata. — Hoy, a las 18.15: Mamá Clara; a las 21.15: Noiatri Zeneixi semmo cosci... (Nosotros los genoveses somos así).

BUENOS AIRES. — Compañía de comedias y sainetes y revistas Muiño Alippi.— Hoy, a las 18, a las 21 y a las 23.15: París que llega; a las 22.15: Pepita de oro.

AVENIDA — Compañía de grandes revistas Méndez. — Hoy, a las 18: y 22.15: Ojo por ojo. A las 21: El gran Bajá; a las 23.30: La corte de Faraón.

COMEDIA — Compañía española de revistas, comedias y zarzuelas. — Hoy, a las 18.15, 21 y 23: Las vírgenes eternas; a las 22: Nuevo mundo.

MAYO — Compañía cómica española Julio Sanjuán. — Hoy, a las 18: Una Mujer Que no Miente. A las 21.15: El Palco del Real. A las 22: Una Mujer que no Miente.

IDEAL — Parand 426. — Compañía nacional de revistas, comedias y sainetes Felipe Panigazzi. Próximamente debut.

TEATRO DE VERANO. — Compañía italiana Nunziata. — Hoy, a las 18 L'Isola delle donne; a las 21: La festa di Piedigrotta y varietés.

BELISARIO ROLDAN. — Compañía nacional de sainetes y revistas. Hoy, a las 18.15: El aventurero; a las 21: La canción del trabajo; Carceleras, El aventurero.

CIRCOS Y VARIEDADES

CASINO — Gran compañía de atracciones y variedades. — Hoy, a las 16, gran matinée familiar. A las 21: gran éxito de The Sylphydes, las 4 mariposas, Octunoveff (dúo), ejercicios sobre trapecio, Trío Graf, The Fairs, Dina Kaminska, la troupe china y todas las nuevas atracciones.

PARQUE JAPONES — L. N. Alem y Callao. — Temporada de verano. Centro de diversiones, teatro con ciertos sinfónicos, teatro de las pulgas y otras atracciones.

FLORIDA — Galería Güemes. — Hoy, tarde y noche: gran éxito de la troupe de variedades: Julia Alonso, Guglielmi y la princesa rusa y toda la compañía.

PISCINA LAS ROSAS — Avenida Alvear y Bustamante. — Gran pileta para señoras y caballeros. Abierta todos los días de mañana y de tarde. Entrada con baño y ropa, 1 $. Domingos, sábados y feriados: de mañana, 1 $; de tarde, 1.50.

Una estadística interesante

Por considerarla de interés hemos hecho aquí esta transcripción de un cuadro estadístico que acaba de confeccionar el Círculo Argentino de Autores y que comprende el movimiento teatral argentino durante el último trienio, en lo referente al repertorio afecto a la aludida entidad.

		1921		1922		1923		Diferencia sobre 1923	
Entradas totales en los teatros de Buenos Aires	$	—	3.124.417.31	—	4.178.213.76	—	4.758.600.60	o/o	13.90
Correspondientes a los teatros de obra grande	"	1.063.606.90	—	1.342.622.32	—	1.751.304.45	—		
" " obra por sección	"	2.060.810.41	—	2.835.591.44	—	3.007.296.15	—		
Derechos de autor totales recaudados	$	—	337.917.99	—	567.862.48	—	792.855.63	o/o	39.62
Correspondientes a la capital (teatros centrales)	"	321.524.74	—	443.045.53	—	523.703.39	—		
" " (De barrio y varios)	"	16.238.62	—	18.045.68	—	94.966.05	—		
" del interior	"	47.037.94	—	69.118.73	—	100.915.54	—		
" del exterior	"	12.780.19	—	36.993.52	—	71.536.00	—		
" a cuadros filodramáticos	"	276.50	—	656.00	—	1.734.65	—		
Compañías nacionales que actuaron en Buenos Aires	No.	—	12	—	24	—	31		7
" " " en el interior	"	—	8	—	15	—	17		2
" " " en el exterior	"	—	5	—	6	—	11		5
" " de obra grande en la capital	"	5	—	11	—	10	—		
" " de obra por sección en la capital	"	7	—	13	—	21	—		
Actos estrenados por diversas compañías	No.	—	288	—	292	—	329		37
" " por compañías de comedia	"	151	—	138	—	119	—		
" " " de género chico	"	137	—	154	—	192	—		
Obras traducidas estrenadas en Buenos Aires	"	—	25	—	45	—	30		15
Obras representadas por cuadros filodramáticos	"	—	41	—	90	—	222		132
Autores del Círculo que estrenaron en la capital	No	—	78	—	101	—	120		19
" " que se iniciaron en la capital	"	—	29	—	29	—	22		7
" socios del Círculo	"	—	115	—	155	—	237		82
Autores extranjeros derechos abonados	$	—	21.788.01	—	47.738.51	—	54.636.53	o/o	14.34
Impuestos municipales	$	—	104.665.97	—	142.205.68	—	161.485.90	o/o	13.55

GRAN EXITO DE BLANCA PODESTA

EN EL TEATRO SMART

CORRIENTES 1283

Teléfono: U. T. 0592, Mayo

EL ALMA DESNUDA

lias de la Naturaleza", primera serie de films obtenidos por el procedimiento ortocromático del "Prisma-Color", con cuya aplicación el cinematógrafo ha dado un gran paso a su perfección.

Trátase, sin duda, de un invento prodigioso de la ciencia moderna, mediante el cual nos será posible ver a través de la pantalla los colores naturales.

Los matices sorprendentes de los panoramas y de las flores se verán limitados en lo sucesivo a la monotonía del viraje común, gracias a los oficios del "Prisma-Color".

Este film, que se presenta por primera vez a nuestro público, será exhibido en el teatro San Martín.

"Herencia disipada"

PROGRAMA REALSTAR

Una historia de misterios, desarrullada a través de las situaciones emocionantes, es la "Herencia disipada", que el programa Realstar presentará hoy.

Por una endiablada sucesión de acontecimientos, un simple muchacho de provincia se transforma en ladrón y ejerce su triste profesión, bajo la influencia y dirección de un viejo criminal, hasta que el amor logra redimirlo.

que los "bordereaux" han aumentado en dichos días con un promedio de trescientos pesos diarios.

Es posible que se suspenda, puede ser, pero más posible es todavía que vuelva a autorizarse, como lo ha sido la primera vez.

Algunos datos interesantes de Priscilla Dean

¿Qué es lo que distingue a Priscilla Dean como superior a sus numerosas competidoras en la pantalla?

Muchos contestarán: "El hecho de ser "muy mujer" en un momento para convertirse luego en un "Tigre Blanco" de crueldad y espíritu.

Aquellos ojos de Priscilla Dean que brillan siempre, reflejando fielmente lo que su corazón piensa.

Hace unos dos años que la interpretación de Priscilla Dean en "Fuera de la Ley" fué el comentario de toda Cinelandia. Véala ahora en "Tigre Blanco". Ahí hay algo mucho mejor.

Como Tod Browning escribió y dirigió a Priscilla en "Fuera de la Ley", lo mismo ha hecho en "Tigre Blanco". Es el mayor elogio que podemos hacer.

En este film tenemos la misma combinación que en "Fuera de la

UNA BELLEZA ESPAÑOLA EN LOS "STUDIOS" DE FOX

Esta preciosidad, que presentamos al lector, se llama Elena D'Algy, bailarina madrileña, que triunfó recientemente en las Follies de N. York. Ahora acaba de ser contratada por la Fox Film para hacer varias películas

"Herencia disipada" es una tierna historia sentimental, en la que se mezclan escenas de la comedia que encierran una amena enseñanza moral. Johnny Walker y Jackie Saunders, crean los personajes principales.

Estrenos semanales de la Sociedad General

Martes 25, "La sociedad de la muerte", drama Royalty, por Víctor Meroni.

Miércoles 26, "¡Siga la danza!", reprise Ajuria (Especial), por Mac Murray y David Powell.

Jueves 27, "Marido por una hora", comedia Royalty, por Oscar Stribel; "Reportajes vivos N.o 17", natural en un acto, Pathé N. Y.

Viernes 28, "Donde el Norte empieza", drama Rialto (Especial), por Claire Adams y el perro policial Rin-Tin-Tin.

Sábado 28, "Las velas rotas", comedia dramática Royalty, por Mary Odette y Geoffrey Kerr.

Domingo 30, "El secreto del Polichinela", drama Rialto, por M. de Feraudy, por Brabant y Sognoret.

"Tres veces viuda"

Por Luisa Fazenda y Chester Conklin

Los nombres de Luisa Fazenda y Chester Conklin en el reparto de una película, significan que el espectador debe prepararse a reir aun contra su voluntad, pues son dos de los artistas cómicos que hacen más derroche de gracia natural ante el objetivo, entre todos los que se dedican al difícil arte de divertir al prójimo.

"Tres veces viuda" es una película de largo metraje, llena de situaciones de extraordinaria comicidad, en cuya interpretación Luisa Fazenda y su compañero nos demuestran una vez más sus excepcionales dotes. Un selecto conjunto de actores acróbatas acompaña a los mencionados en su labor y contribnye a que el film resulte realmente ingenioso y digno de señalarse entre los de su género.

"Tres veces viuda" se estrenará hoy, domingo, en los cines que tienen el programa "Gold", de la New York Film Exchange.

"La Garconne" sigue exhibiéndose en el San Martín

A pesar de que muchos de nuestros colegas han anunciado de que el film "La garconne", que actualmente se está exhibiendo en el teatro San Martín, sería nuevamente prohibida por la Intendencia Municipal, ésta continúa, como hemos dicho, dándose al público sin que dicha repartición haya tomado ninguna medida contraria a ella. Lo único que se ha hecho con esos comentarios fué darle más realce y hacerle una gran propaganda gratuita; prueba de ello es

Ley", es decir, Priscilla Dean protagonista y Tod Browning escritor y director.

"LA EPOCA"

CINEMATOGRAFOS

GRAND SPLENDID THEATRE — Santa Fe 1860. — Hoy, a las 18: Cuando pica la palma de la mano y actuación del cuadro de varietés; a las 21: Cuando pica la palma de la mano; a las 22: El conspicuo ciudadano y éxito de los nuevos números del cuadro de varietés.

EMPIRE THEATRE — Corrientes y Maipú. — Hoy, a las 18 y a las 22: Labios tentadores; a las 18.50 y 23.10: Ricardo corazón de león.

SELECT. — Suipacha 482. — Hoy, a las 18 y a las 21: El que ella quiere; seres reales; Su última carrera.

PALACE THEATRE — Corrientes 757.— Hoy, a las 18, El conspicuo ciudadano; a las 8.50 y 23: Su última carrera; a las 22: La escuela de las garconnes.

SAN MARTIN. — Esmeralda 265. — Hoy, a las 18: La garconne; La herencia disipada; a las 21.50, el famoso Rin-Tin-Tin en Donde el Norte empieza; a las 23: La garconne.

CAPITOL THEATRE — Santa Fe 1848.— Reapertura el 10. de abril.

CRYSTAL PALACE — Corrientes 1550. Hoy: El jockey desaparecido; Ese marrano de Marín; Esposa de nombre solamente.

REAL CINE — Esmeralda 425. — Hoy, a las 18.30, sección cómica; a las 21: La amenaza roja; a las 21.40, sección cómica; a las 22.25: Perdonar y olvidar; a las 23.20: Divorcio.

SELECT LAVALLE — Lavalle 921. — Hoy, estrenos: La moza retozona; El ariano: La menaza roja; divertida sección cómica.

GENERAL BELGRANO — Cabildo 2165. Hoy, a las 17.30 y a las 21: ¡Quién fuera estrella; Oro de Broadway; Las luces de Londres.

ELECTRIC PALACE — Lavalle 836. — Hoy, a las 18 y a las 20.20: Madame Butturfly; Divorcio; Perdonar y olvidar, por Estelle Taylor.

TEATRO PRINCESA — Suipacha 469. — Hoy, en cine continuado desde las 18: Tonterías campestres (cómica); El misterio d eStrafott; Pathé Journal, actualidades mundiales y Perdonar y olvidar.

GAUMONT THEATRE — Rivadavia 1635 Hoy, a las 18.10 y 23.15: Tres veces viuda; a las 18.50 y 22.15: Herencia disipada; a las 22.15: Rubicundo febo.

SOLEIL PALACE — Corrientes 3150.— Hoy: a las 17.26: Error judicial; a las 18.20: Aliado monumental (muy cómica); Plausey, Marcela Wais.

PETIT SPLENDID — Libertad 976. — Hoy: Variado programa.

SELECT BUEN ORDEN — Bernardo de Irigoyen 1521. — Hoy tarde y noche: Un hombre de acción; Un descendiente de Bara Azul; Sahara y sección cómica.

CINE CATALUÑA — Corrientes 2046-52. Hoy: Por defender a una mujer; Error judicial; Ese marrano de Morin; El caballe-

CINE BOLIVAR—Bolívar 1082. — Hoy. ro de los bosques. Hoy: Variado programa.

CINE ELITE — Cabildo 3241. — Hoy: Un idilio sobre ascuas; Zonzos que buscan fortuna; A las mujeres.

THE AMERICAN PALACE — Córdoba y Callao. — Hoy, a las 18.50 y 22.30: Perdida y encontrada; a las 18 y 23.20: El reo de la familia; a las 22.20: Mar azul; a las 18 y 21: Cómicas.

IMPERIAL — Caugallo 771.—Hoy: Cruces telefónicos; El séptimo día y secciones cómicas.

MIGNON PALACE — Juramento 2133.— Hoy, estreno: El león de Venecia; estreno: Sarati el terrible; Horas de peligro.

ESLAVA — Suipacha 686. — U. T. Libertad 0889. — Espectáculos altamente morales especiales para familia.

CINE COLON DE FLORES—Nazca 193. —Diariamente estrenos. Variado y selecto programa cinematográfico.

CINE MODERNO — Hoy, tarde y noche Variado programa, todos los días estrenos.

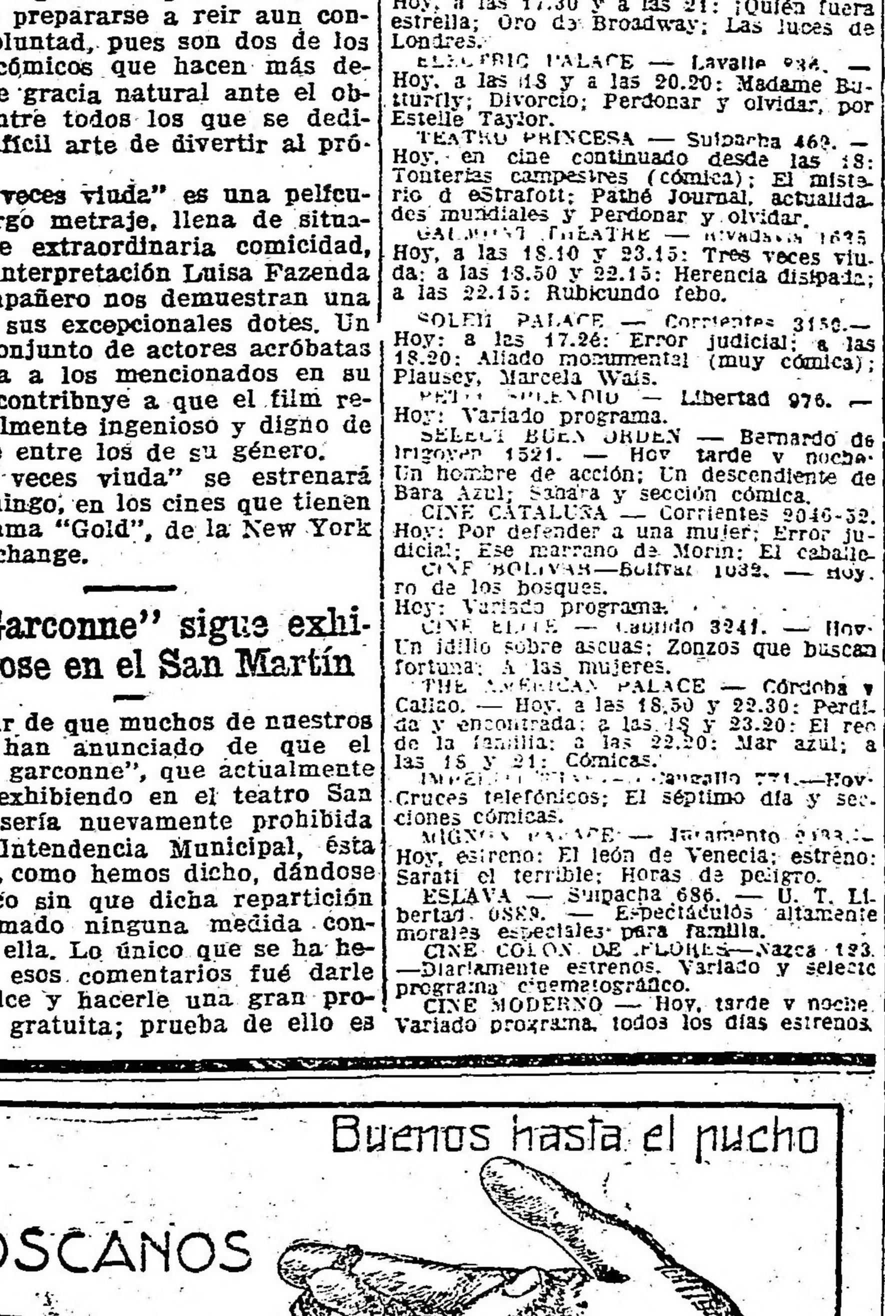

Lo que no se sabe de Hope Hampton

Que nació en la ciudad de Houston, Estados de Tejes, en los Estados Unidos de América.

Que estudió arte dramático en Nueva York y de la escuela saltó a ser estrella de la pantalla.

Que su colección de perlas y brillantes es la de más valor entre los artistas dedicados al cinematógrafo.

Que es de sangre irlandesa e inglesa, tiene ojos azules y cabello rojo rizado.

Que su lado flaco es montar a caballo, nadar, y una pasión extremada por perritos de falda.

Que por su continuo buen humor y simpatía, es la actriz preferida de los empleados de los talleres — algo muy difícil de conseguir generalmente.

"Un ladrón de talento"

Los viejos vecinos Henry Smallowod y John Howard viven en perpetua discusión por los límites de sus respectivos terrenos. En cambio, sus sendos hijos, Edgardo Howard y Constancia Smallwood, se quieren tanto, que han debido casarse secretamente (para no contrariar a sus progenitores.

Una tarde que ambos deben verse en una de las piezas del palacio de Smallwood, un ladrón audaz es sorprendido por los criados en el interior. Ladrón y marido huyen, pero el ladrón es detenido y cuando se le va a aplicar un severo correctivo, la mujercita, creyéndolo su marido, pide piedad para él. Y aquí viene la confusión. Al ladrón le conviene pasar por el marido y a Constancia le conviene no decir la verdad por el ciones son de la más graciosa y legí- de su enemigo.

El ladrón, no obstante su oficio, es un hombre inteligente, y habiendo descubierto el secreto de aquella casa, aprovecha de él para representar su papel con admirable eficacia. Explotando la manía del viejo Smallwood de coleccionar antigüallas, consigue hacérceles simpáticos y hasta perdonarle a su hija el casamiento. Las escenas que siguen a estas situaciones son de la más graciosa y elgítima originalidad.

Pero el viejo de Smallwood insiste en llamar a la policía, cosa que al ladrón inquieta sobre manera. Y aquí del ingenio del caco, que mediante la colaboración de otros audaces colegas, concluye por burlar a los detectives y a los mismos viejos, a quienes increpa duramente su egoísmo, en contra de la felicidad de sus hijos y de la armonía de todos.

Película original y cómica, de gran interés y delicada ironía, ha sido interpretada por un conjunto de artistas notables entre los que se cuentan Mademoiselle Valia, Jack Buchanan, Russel Thorndike, Sydney Paxton, Malcon Todd, Dorothy Shirley y Forbes Dawson.

V. V.

Una visita a los hornos incineradores de basuras de la Chacarita

Utilización del calor y aprovechamiento de los residuos fijos

Todos los municipios de las grandes ciudades se han preocupado del estudio de la eliminación de la basura y su utilización, por ser este problema el que más afecta la higiene, y por las serias consecuencias que puede traer su abandono.

La incineración de la basura es el único medio práctico e higiénico para destruir las mismas, habiéndose lle-

tinente europeo, en donde se construían hornos que daban buen resultado en una ciudad y relativo o malo en otras, los que paulatinamente hicieron que cada una, tuviera sus tipos de hornos incineradores distintos, siendo estos el fruto de largos estudios y ensayos, no interrumpidos.

El Departamento de Obras Públicas de la Municipalidad, resolvió hacer

atrazó algo la misma e hizo elevar el presupuesto de ciertos renglones.

—En casi toda la excavación se encontró un lecho de dos metros de profundidad de basura, alambres, latas etc., que además de hacer penoso el trabajo hubo de llevar ciertas fundaciones dos metros más abajo que lo previsto. También en vista de las faltas de elementos fué necesario la

y actualmente se procede a preparar las licitaciones correspondientes.

Se ha proyectado los conductos de humos en condiciones de poder colocar cuatro calderas que pueden ser indistintamente verticales acuotubulares de 600 H. P. cada una.

—De acuerdo con los estudios técnicos efectuados, puede calcularse que la combustión de 1 klg. de ba-

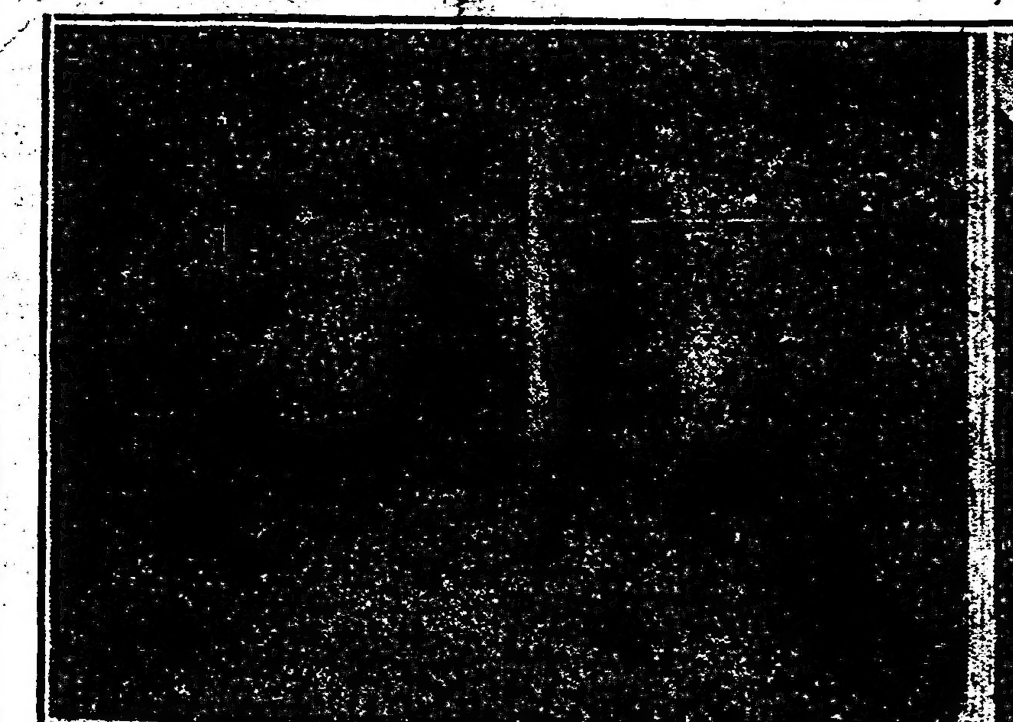

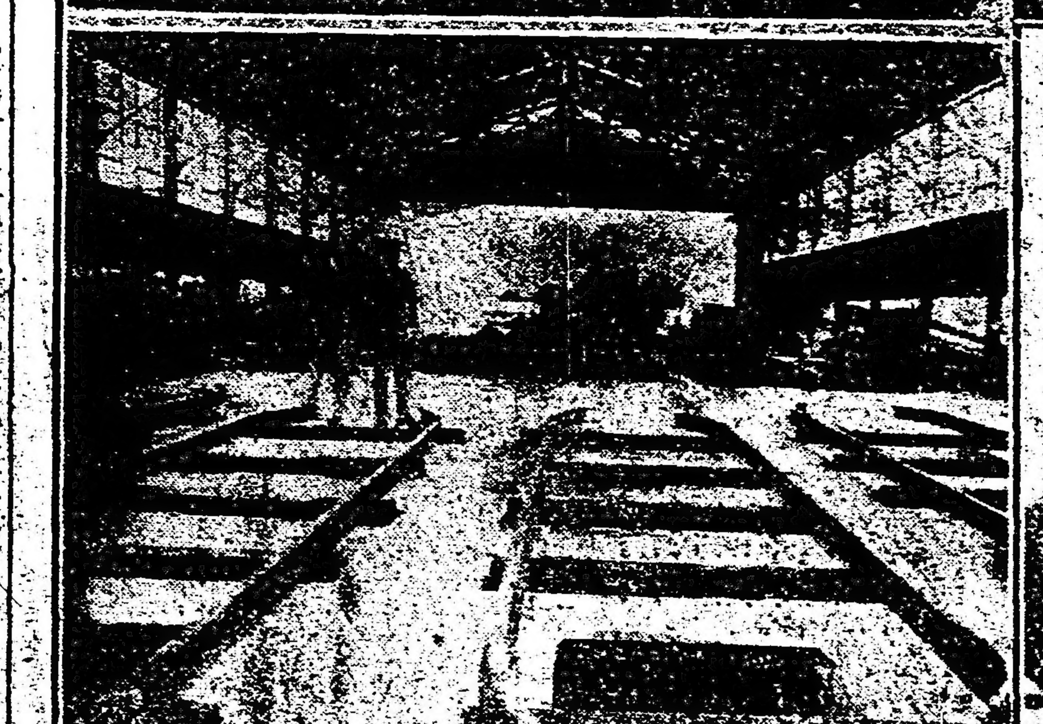

Túneles subterráneos por los cuales circulará el humo de la incineración de los residuos. Nótese la grandiosidad de la obra a través del alto de las galerías que miden 2.50. — 2. Vista parcial de los grandes hornos a punto de terminarse. — 3. Patio de descarga, desde el cual los carros arrojarán los residuos a los hornos. — 4. El ingeniero Enrique Espina, director de los trabajos.

gado con la implantación de la cámara de combustión y el tiraje forzado a producir temperaturas elevadas para asegurar la destrucción total de las materias orgánicas, al mismo tiempo que la producción de una cantidad de vapor suficiente para el servicio de la Usina y dejar todavía energía disponible.

Buenos Aires en este sentido se halla aún un poco atrasada; los hornos provisionales construidos hace ya 15 años están actualmente casi destruidos, siendo por consiguiente la incineración imperfecta. No quemando bien, los humos mal olientes invaden la ciudad impedidos por el viento, y como estos hornos son insuficientes, parte de la basura se quema al aire libre, procedimiento igual al usado hace 40 años y cuyos peligros para la salud de esa parte de la población la puso bien en claro la Comisión Especial, en su informe del año 1899.

En vista de esto el año 1919 la Inspección de Arquitectura estudió y proyectó en líneas generales el primer tipo de horno que fué la base para la sanción de la Ordenanza del 6 de Enero de 1920, que autoriza la construcción de las Usinas de la Chacarita y en Flores.

Posteriormente, tratándose de una obra que presenta infinidad de inconvenientes y posibilidad de fracaso cuyos ejemplos los tenemos en casi todas las grandes ciudades del conestudios experimentales para comprobar la bondad del primer tipo de hornos estudiados en este país.

Los ensayos realizados en los antiguos hornos de la Quema, en la Usina de Flores y en la de Montevideo fueron concluyentes y su resultado fué abandonar el primitivo proyecto para llegar después de largos estudios y experimentos, al presente, cuya construcción se está terminando en la Chacarita.

Una visita a los hornos de Chacarita

Efectuamos esta mañana una visita a los hornos de la Chacarita y en compañía del ingeniero Enrique Spina, distinguido profesional a cuyo cargo y dirección se encuentran los trabajos, recorrimos las diversas instalaciones de la dependencia.

Nos expresó el ingeniero Spina, que si no sobrevienen contratiempos la obra estará terminada para fines de Mayo o principios de Junio y que actualmente se procede a la colocación de las maquinarias recientemente llegadas de Alemania.

—Se ha construído ya, continuó nuestro interlocutor, la mampostería de la usina, administración y oficinas, los depósitos y puentes de descarga, los conductos de humos y las dos chimeneas de mampostería de 50 metros de altura.

—En los comienzo de esta obra, hubo algunas dificultades lo que adquisición de todas clases de herramientas, fraguas, mezcladoras, zorras decauville y un moto-tractor para rellenar con la tierra de la excavación las calles bajas adyacentes a la usina, autorizado por expediente 47.709-D-921; para los trabajos en las galerías subterráneas fué necesario instalar un guinche y una bomba a vapor.

—La construcción de esta usina se empezó en el mes de mayo de 1920 y se llevó con mucha lentitud a causa de los estudios y experimentos que se estaban realizando.

—Yo tomé la dirección de todos los trabajos un año después y estos se llevaron también con alguna lentitud por las causas mencionadas más arriba y por la demora que sufrieron el trámite de los expedientes relacionados con la licitación de las obras de cemento armado, chimeneas y armaduras y cubiertas de zinc, etc.

Utilización del calor para energía eléctrica—

Es interesante conocer — nos dice el ingeniero Spina, mientras nos señala otras dependencias, — un proyecto para la utilización del calor producido por la incineración de las basuras, para lo cual se pondrá a construir una usina eléctrica.

—Se estima que el costo de estas instalaciones será de 800.000 pesos sura puede producir de 0.9 a 1 q. de vapor de agua, y si suponemos un consumo de 6.3 kgs. de vapor de agua por cabalio vapor, tendremos disponible una potencia de 2400 HP. por hora, que permiten atender una usina eléctrica de 1800 k.w., lo que equivale a una producción diaria de 43.200 k. w. h. para una incineración de 400 toneladas de basura.

—El proyecto de la usina eléctrica y calderas se fijará en sus líneas generales las condiciones a que deben satisfacer las calderas y máquinas eléctricas, pero sin entrar en detalles, para que las causas especialistas puedan hacer sus propuestas con la amplitud que su mejor experiencia indicara, con lo que se procura obtener el mejor material en condiciones económicas y en la seguridad de un buen funcionamieto.

—La utilización de la energía eléctrica será solamente para la Municipalidad y no para su venta, puesto que está demostrado que el gobierno y los municipios han fracasado siempre como industriales por falta de dedicación del personal dirigente por su escasa remuneración y falta de interés hacia una industria que no le produce más que su sueldo mensual.

—Por lo tanto, la energía eléctrica se utilizaría para las plazas públicas, cementerios, hospitales, talleres e iluminación de los barrios adyacentes que en la actualidad no tienen el beneficio de este servicio público.

Después de recorrer todas las dependencias de los hornos de Chacarita, de cuya importancia y grandiosidad dan una acabada impresión las fotografías con que acompañamos la presente nota, abandonamos el local, agradeciendo al ingeniero Spina los datos interesantes que dejamos consignados.

Las operaciones de consumo durante la semana

Trigo. — Una nueva semana ha transcurrido sin que se observaran en los negocios realizados sobre este cereal, fluctuaciones que modifiquen en forma substancial la situación que reinaba en el mercado en el transcurso de la semana anterior. Ha podido apreciarse que los molineros continúan demostrando especial interés por lotes de mercadería superior, pero asimismo los trigos generales se han colocado sin mayores dificultades, cerrando en definitiva los precios con una mejora de 20 centavos.

También la exportación ha seguido interviniendo con interés en las compras y como es lógico, ello ha influído también para que las cotizaciones ofrecieran un tono francamente sostenido. El jueves, después del feriado, se reanudaron las transacciones, en medio de una corriente de franca actividad y firmeza en los precios, pero como las ofertas eran abundantes, en el cierre pudo notarse un ambiente algo más tranquilo.

Ayer, la plaza se mantenía en las condiciones que dejamos expuestas, subsistiendo la demanda de los molineros por lotes de mercadería de buena calidad.

Después de lo que dejamos indicado, no será difícil poder formar un juicio más o menos exacto acerca de la tendencia que se viene perfilando en el mercado de trigo, pues bueno es dejar constancia que hace ya más de tres semanas que se ha contenido la baja que se iniciara al producirse las primeras remesas del producto de la nueva cosecha, y que determinaron un ambiente de marcada expectativa.

En ese sentido ejerce una influencia preponderante el interés que demuestran los exportadores y que confirma una vez más, los pronósticos que expusiéramos acerca de las necesidades de los países del continente y que bueno es que lo hagamos constar, disentían con los de los mismos interesados que afirmaban que podían subvenir a sus propias necesidades.

Las entradas alcanzaron a 321.464 bolsas contra 302.858 en la semana anterior.

Trigo candeal. — En este renglón tampoco se registraron mayores novedades pues los fideeros siguieron demostrando interés por los lotes de buena calidad, y al mismo tiempo, las cotizaciones ofrecieron un tono sostenido, manteniéndose en el mismo nivel anterior.

Triguillo. — Los mezcladores intervinieron en las compras del producto de referencia en una forma regularmente activa lo cual permitió que en los precios no se produjeran modificaciones dignas de señalarse.

Entraron 883 bolsas; en la otra semana 1.180.

Maíz amarillo. — El hecho de que vaya acentuándose paulatinamente el arribo de lotes de la nueva cosecha, ha influído para que durante la semana que acaba de terminar se observara en los negocios realizados sobre este grano, un ambiente algo más flojo que en la anterior y así los precios acusan en el cierre una baja que puede estimarse en 20 centavos.

No obstante, la demanda se mantiene en términos bastantes activos y si se confirmaran los informes que se tienen acerca de pérdidas más o menos sensibles experimentadas en distintas zonas, no cabe duda de que la situación favorable de la plaza habrá de mantenerse aun cuando siempre será difícil contrarrestar el efecto que lógicamente producen las primeras entradas.

Durante la semana llegaron 40.527 bolsas contra 40.009 en la precedente.

Maíz colorado. — La misma tendencia que el anterior ofrecieron los negocios realizados en el mercado de este grano, pues aun cuando los industriales operaron con buen interés en los lotes superiores de "cuarentín" las cotizaciones experimentaron en el cierre una baja que alcanza a 20 centavos.

Maíz morocho. — A igual que los anteriores, esta variedad se negoció en medio de un tono flojo, cerrando los precios con una baja de 20 centavos.

Avena. — Como consecuencia de los considerables arribos, el mercado de este forraje ha seguido presentando un tono muy flojo de modo que los precios han vuelto a experimentar una baja que en definitiva puede estimarse en 30 centavos. No obstante, la demanda es bastante activa y los negocios han sido numerosos sobre todo si se trataba de lotes de mercadería superior que son los que cuentan con mayores preferencias.

Los arribos fueron de 58.929 bolsas contra 97.881 en la semana anterior.

Cebada. — Las operaciones realizadas sobre la clase forrajera señalaron la existencia de un ambiente más flojo, a pesar de que los compradores demuestran buen interés por la adquisición del artículo y ello se debe a que las ofertas son abundantes.

En consecuencia, las cotizaciones fueron declinando paulatinamente hasta acusar en el cierre una baja que puede estimarse en 30 centavos.

Por lo que respecta a la cebada cervecera, se registró la misma característica alcanzando también la baja a 30 centavos.

Llegaron en la semana 23.226 bolsas; en la pasada 21.437.

Cebadilla. — Pudo notarse buen interés por las clases especiales que fueron las preferidas de los compradores. En cuanto a los precios, el mercado presentó un tono sostenido, manteniéndose en el cierre en el mismo nivel anterior.

En el transcurso de la semana entraron 1.427 bolsas; en la precedente 884.

Centeno. — Si bien es cierto que la exportación opera sobre el producto de referencia en forma limitada, no se han registrado durante la semana novedades dignas de señalarse, quedando los precios estacionados.

Llegaron 10.141 bolsas; en la otra semana 21.683.

Lino. — Después de las fluctuaciones que se anotaron en el transcurso de la semana anterior, el mercado de este oleaginoso presentó un aspecto mucho más estable. Los industriales operaron con bastante interés sobre todo en lotes superiores, pagando precios que señalan el mismo nivel que tenían en el cierre anterior.

Las entradas alcanzaron a 201.989 bolsas contra 189.461 en la semana pasada.

Nabo. — Continuó prevaleciendo en los negocios realizados sobre el producto de referencia un ambiente flojo, que se reflejó sobre los precios que continuaron descendiendo hasta acusar una nueva baja de 80 centavos.

Durante la semana llegaron 9.216 bolsas; en la precedente 10.467.

Maní. — Dentro de un ambiente medio indeciso se desarrollaron los negocios en el mercado de este oleaginoso. Han comenzado a hacerse ofertas de producto de la nueva cosecha y ello ha determinado una situación de expectativa, aun cuando en los precios no se hayan producido modifiicaciones que merezcan señalarse.

Los arribos fueron de 5.177 bolsas contra 2.097 en la semana anterior.

Alpiste. — La colocación de este artículo siguió efectuándose en las mismas condiciones anteriores, pues como la demanda es activa, los precios se mantienen firmes, cerrando en definitiva con una nueva mejora de dos pesos moneda legal.

En el transcurso de la semana llegaron 2.358 bolsas; en la pasada 2.911.

Semilla de alfalfa— La situación del mercado de este producto, merece desde luego un comentario especial. En los negocios que se han realizado durante la semana última pudo apreciarse buen interés y mucha firmeza, pagándose precios que se estiman como de ocasión en mérito a la escasez de mercadería ofrecida y que no pueden en realidad presentarse como baso puesto que es lógico suponer que en cuanto se intensifiquen un poco las remesas, habrá de modificarse el nivel de los mismos.

La cosecha resulta tardía por los entorpecimientos sufridos en la trilla a causa de las lluvias y como la estación se encuentra avanzada no sería difícil que muchos hayan de suplantar la siembra de esta semilla por la de avena, dado que mientras lleguen los lotes, se carguen para los solicitantes y vayan a destino hay que calcular cerca de un mes. Para dar una idea del atraso sufrido nos bstará indicar que en el año pasado a esta fecha habían entrado 15.876. Nos consta por otra parte que se está ofreciendo semilla italiana a llegar y ello puede influir para contener el alza de los precios.

Entraron 1.596 bolsas; en la otra semana 320.

Porotos— Ha podido observarse un tono algo más flojo en las operaciones realizadas sobre el producto de referencia y ello se reflejó de inmediato sobre los precios que en definitiva han experimentado una baja que puede estimarse en 50 centavos.

En la semana llegaron 1.384 bolsas; en la pasada no hubo entradas.

Arvejas— En las mismas condiciones que señaláramos en nuestro último número continuó operándose en el mercado de este artículo sin que se registrara variante alguna en el cuadro de las cotizaciones.

Patatas— Las operaciones realizadas en el mercado de este tubérculo señalaron un ambiente algo más favorable como consecuencia de la actividad que se observa en la demanda y ello permitió que los precios experimentaran una mejora de 5 centavos.

Los arribos fueron de 62.023 bolsas contra 31.860 en la semana anterior.

Pasto-fardo grande— El mayor movimiento que se observara en la semana anterior se mantuvo en el transcurso de la que acaba de terminar, siendo la demanda bastante activa por los distintos tipos de pasto y en especial por los lotes supriores cuyos precios han experimentado una mejora que puede estimarse en unos 5 pesos por cada mil kilógramos.

Fardo chico— Como consecuencia de la poca entrada, el pasto en este enfarde se negoció en las mismas condiciones que el grande pero asimismo por las mezclas hubo poco interés.

Llegaron 15.742 fardos grandes y 37.051 chicos contra 7.395 y 42.359 respectivamente en la semana pasada.

Harina— Con escasa actividad se desarrollaron los negocios en este renglón y sin que se note cambio alguno en el cuadro de los precios.

Las entradas alcanzaron a 13.592 y 933, respectivamente, en la semana anterior.

Aviso: Desde el 17 del corriente fueron clausuradas las estaciones Once y Caballito para el recibo de granos procedentes de otros ferrocarriles ¿En la misma fecha el F. C. Pacífico clausuró la estación Palermo para el recibo de pasto de toda procedencia.

SECRETAS — EL GRAN PROGRESO DE LA CIENCIA
NUEVO TRATAMIENTO RAPIDO DEFINITIVO
SIN NECESIDAD DE INYECCIONES
AMBOS SEXOS — VIAS URINARIAS
UGEOL
LABORATOIRE DE LA "VICEINE" - PARIS
EN VENTA EN TODAS LAS FARMACIAS
PIDAN EL FOLLETO POR CARTA A CASILLA DE CORREO 1793, BUENOS AIRES

Visítese primero la República Argentina

Conózcanse los espléndidos panoramas y las inenarrables maravillas que ofrece el

Parque Nacional del Sud

LAGO NAHUEL HUAPI

Viajes de turismo
desde Plaza Constitución
a Bariloche.

El F. C. Sud en combinación con los Ferrocarriles del Estado, ofrecen el máximo de comodidades a los turistas en estos viajes.

Solicítense informes al Expreso Internacional en la Galería Guemes, en la Oficina de Control de los Ferrocarriles de Fomento del Estado, Perú 672 o en la Administración del

FERRO CARRIL DEL SUD

CARRERAS DE CABALLOS

Los clásicos del próximo domingo

Se disputarán el próximo domingo en Palermo los premios clásicos Mariano Moreno, destinado a las potrancas, y el Lavalle, para potrillos, y como han sido ratificados los mejores que han corrido en lo que va de la temporada, no dudamos de que resultarán muy interesantes.

PREMIO MARIANO MORENO
Distancia, 1.100 metros
Premios: $ 10.000 a la 1.a 1.500 a la 2.a y 750 a la 3.a

COMPETIDORES Y MONTAS
Ordalie 57 kilos, M. Altamiranda.
Colosa 57, E. Ruiz.
Engreída 54, R. Pelletier.
Anatema 54, X. X.
Mosquita 54, R. V. Lanatti.
Comedida 54, M. Lema.
Roseta 54, I. Leguisamo.
Bride 54, A. Quinteros.
Mentirosa 54 (dudosa).
Isleña 54 (dudosa).

PREMIO LAVALLE
Distancia, 1.100 metros
Premios: $ 10.000 al 1.o, 1.500 al 2.o y 750 al 3.o

COMPETIDORES Y MONTAS
Capablanca 54 kilos, E. Ruiz.
El Martillo 54, I. Leguisamo.
Tizón 54, X. X.
Importante 54 (dudoso).
Sócrates 54 (dudoso).

Hipódromo Argentino

Para la reunión que se efectuará el domingo próximo en el Hipódromo Argentino, hiciéronse anoche las siguientes inscripciones:

Premio Acróbata, distancia 1800 metros: Cebadilla, Gral. Prim, Sharp Eyes, Gorra Colorada, Mazzepa, Winchester, The Blin, Rolido, Queyapí, Saint Goar, Sforza, Ortigal, El Obrero, Redoblao, Espinar, Micrón, Islón, Desquite, Ducano, Saeta, Pórfido.

Premio Fantasio, distancia 1000 metros: Gioconda, Manota, Picaresca, Cosquillosa, Encrucijada, Severa, Isleña, Kola, Dunseval, Ricura, Alcadía, La Licorne, Pampa, Day Dream, Miss Rose, Pintabién, Persiana, Mentirosa.

Premio Rosal II, distancia 1000 metros: Hereje, Bendigo, Sonido, Murano, Champaquí, Punch, Frangollo, Minaval, Forget, Punto Fijo, Silfo, Cigarrero, Ariel, Papillón, Tanner, Rostand, Tablero, Parrulo, All Stel, Destur.

Premio Yesquero, distancia 1600 metros: Sensitivo, 14 de Julio, Cabarí, Stolen Kiss, Malvaloca, Murmullo, Tamarisco, Ranquelero, Chimere, Tin Tan, Maturrango, Amochol, Morrongo, Ñandipá, Paquitín.

Premio Lavalle, distancia 1100 metros: El Martillo, Capablanca, Tizón, Importante, Sócrates.

Premio Manua, distancia 1600 metros: Brasileña, Doña Chela, Incaguasa, Blarney, Tin Tan, Burguesa.

Premio Mameluke, distancia 1600 metros: 14 de Julio, Charles Jacque, Merry Star, Ordenanza, Habilla, Pacú, Zeus, Pibe, Barbijo, Místico, Pitusa, Juventas, Maturrango, Sisley.

Premio Charro, distancia 2200 metros: Sensitivo, Félino, Sufra!, Charles Jacque, Pacú, Pashá, Miseltoe, Ranquelero, Copiapó, Narval.

The Blind tiene un compromiso favorable

El hijo de Crocus, que en sus últimas presentaciones ha producido una serie de buenas performances, disputará el próximo domingo la prueba inicial del programa, donde se destaca netamente.

The Blind en esa ocasión llevará como principales adversarios a El Obrero, que no es nada más que veloz; a Sharp Eyes y Mazepa, que andan bastante bien.

Frangollo ha sido inscripto

El representante del stud Indécis que al debutar, a causa de un serio contratiempo no pudo desempeñarse como era de esperarse, ya se encuentra listo para hacer su "rentrée", por cuyo motivo, su caballeriza lo ha inscripto para el próximo domingo.

Frangollo posee grandes ligerezas y puede imponerse en un "canter".

ACEITE FRANCES
PURO OLIVA
PUGET
EN LATAS
CON EL PESO NETO
GARANTIDO

GINEBRA
TRIUNFA DESDE EL AÑO 1575
BOLS

Sisley será traído en esta semana

El crack de ambas orillas, será traído a esta en estos días, pues ya su caballeriza, para evitar la cuarentena, lo ha inscripto en el handicap de la milla del próximo domingo.

El precio más alto

Ahora que ya se han empezado a disputar los primeros clásicos reservados a los representantes de la nueva generación, creemos oportuno dar a conocer la nómina de los productos que, en las ventas de cada haras, alcanzaron los precios más elevados. Consideramos que con ello satisfacemos la curiosidad de muchos aficionados.

Gorlera, por Evoé y Golden Star (Haras El Ombú), $ 2.800.
Ligista, por Don Dinero y Liga del Sur (Haras Oncativo). $ 4.500.
Menega, por Filipo o Briand y My Love (Haras Rosario), $ 6.500.
Silencio, por The Panther y Sibila (Haras Las Ortigas), $ 32.000.
Enchala, por Tracery y Humita (Haras San Jacinto), $ 24.000.
Hechicero, por Larrea y Hampton Court (Haras La Lula), $ 15.000.
Doña Emilia, por Saint Emilion y Donyo Sabuk (Haras La María Esther), $ 4.000.
Buitre, por Sangre Azul II y Bizerta (Haras El Martillo), $ 6.000.
Lombardo, por Saint Wolf y La Cerny (Haras Nacional), $ 25.000.
Pichiman II, por Melik y Farolera II (Haras Thays), $ 13.000.
Hermético, por Vadarkblar y Hermética (Haras R. de la Parva), pesos 5.000.
Lyrique, por Let Fly y Sisterly (Haras Chacabuco), $ 16.500.
Meteórico, por Inspector y Metálica (Haras Las Tunas), $ 6.500.
Selim, por Le Samaritain o Mojinete y Debutante II (Haras Ayacucho), $ 27.500.
Libertador, por Dusty Miller y La Ley (Haras El Moro), $ 31.000.
Botafumeiro, por Botafogo y Mouchette (Haras. Chapadmalal), pesos 42.000.
Venablo, por Your Majesty y Ballesta (Haras Ojo de Agua), pesos 28.000.
Ramadan, por Remembranza y Tímida (Haras Ana María), $ 2.500.
Destur, por Moreno y Dear Girl (Haras Pelayo), $ 6.000.
Quintanilla, por Moreno y Q. Retprus (Haras Pelayo), $ 6.000.
Poroto, por Volta y Salla (Haras San Carlos), $ 6.200.
Bendigo, por Picacero y Eastwell (Haras Ascot), $ 20.000.
Fideo, por Hexagon y Chough (H. La Celina), $ 2.000.
Perulero, por Escamillo y Puro Lass (Haras Los Olmos), $ 6.500.
Julio Romano, por Flores y Jeannette (Haras Los Cardales), pesos 18.500.
Porletemps, por Le Temps y Blue Bell (Haras Myriam), $ 17.000.
Nitrón, por Verdun y Neberna (Haras San Ignacio), $ 18.000.
Campeador, por Mi Nene y Crece (Haras Maipú), $ 8.000.
Chichín, por Chili II y Chichina (Haras 11 de Abril), $ 5.000.
Millonaire, por Melrose II y Lecacy (Haras Los Robles), $ 1.400.
Aguililla, por Druid y Avida (Haras El Carmen), $ 7.000.
Palmo a Palmo, por Cad y Pompeya (Haras Trujuí), $ 9.200.
Sócrates, por Ascabeador y Solange (Haras La Elvira), $ 5.600.
Alarife, por Asturiano y Pity (Haras El Pelado), $ 19.000.
Esclavo, por Courtisan y Perinola (Haras San Claudio), $ 4.000.
Ay!, por Juez de Paz y Porteña II (Haras Buenos Aires), $ 3.800.
Cigarrero, por Crocus y Nicotina II (Haras La Argentina), $ 9.000.
Tabla, por Remanso y Tabiilia (Haras La Oriental), $ 5.000.
Doradillo, por Almondell y Venus Star (Haras La Manuela), $ 2.500.
Carta Segura, por Riesco y Craigmark (Haras Las Mercedes), pesos 4.000.
Heredero, por Hermitaño y Voglier's Daisy (Haras El Hogar), pesos 1.600.
Laska, por Preámbulo y Lástima (Haras Rataplán), $ 1.200.
Lord Dan, por Old Boy y Lady Hampton (Haras Chico), $ 2.200.
Praxiteles, por Calicanto y Lido (Haras Santa Rosa), $ 3.000.
Balzac, por Julius y White Feather (Haras La Teresita), $ 1.800.

La estadística al día

Jockeys

J. Garrido	14	carreras
R. Pelletier	10	"
E. Ruiz	10	"
M. Acosta	7	"
J. V. Lanatti	7	"
F. Arcuri	6	"
I. Leguisamo	6	"
J. Vecino	6	"
J. Riero	5	"

Cuidadores

Naciano Moreno	11	carreras
T. Míguez	7	"
B. Roncales	7	"
R. E. Rodríguez	6	
D. Cardoso	5	"
I. Trescazes	5	
P. Baquero	4	"
F. Lemos	4	"
V. Pérez	4	

Caballos

Doria	4	carreras	$ 23.000
Sierra Leona	3	"	" 21.000
Cartucho	3	"	" 20.900
Copiapó	3	"	" 19.300
Brincador	3	"	" 18.000
Rey de Roma	3	"	" 17.200
Sensitivo	3	"	" 16.000
Solito	3	"	" 15.000
Plutarco	2	"	" 14.500
Pibe	2	"	" 14.500

Padrillos

Saint Wolf	$ 97.750
Amsterdam	" 44.900
Larrea	" 36.900
Verdun	" 31.750
Y. Majesty	" 27.600
Craganour	" 26.950
Sangre Azul	" 25.800
Let Fly	" 22.200
Elcano	" 20.900

Caballerizas

El Chiche	4	carreras	$ 26.900
Shorthorn	4	"	" 23.600
Nelly	3	"	" 22.500
Old Times	3	"	" 22.350
Canton	3	"	" 21.000
Unitario	3	"	" 19.600
Las Violetas	3	"	" 18.000
Argentino	3	"	" 17.950
25 de Agosto	3	"	" 16.000

Calendario hípico

MES DE MARZO

22—Ratificación del clásico Lavalle. Apertura de cartas para la reunión del domingo 30 de marzo.

25—Declaración de forfait en las pruebas ordinarias de la reunión del domingo 30 de marzo.

29—Ratificación del premio Perú. Apertura de cartas para la reunión del domingo 6 de abril.

30—Premios Mariano Moreno y Lavalle.

Hipódromo de La Plata

RESULTADOS DE LA REUNION DE HOY

Primera carrera — 1100 metros

1	GOMINA 55, Aurelio Baistroqui	171	118
2	Icatú 55, J. J. Dolan	382	174
3	P. Santa 55, A. Falcetti	258	127
4	Oh Yes 55, F. Guerrero	1333	676
0	La Llorona 55, J. F. Goyeneche	537	245
0	Poca Ropa 55, E. Díaz	583	275
0	Callecita 55, T. N. Fernández	2665	1138
		5929	2753

No corrieron: Tita, Paine Well, Conversadora, Tía, Cautela, Desiree, Marimacho, Orangine y Dinga.

Dividendos: del 1o., $ 62.40 y 20.50; del 2o., 14.50.

Ganada por 1|2 cuerpo; del 2o. al 3o., 2 cuerpos.
Tiempo: 1'16".

Segunda carrera

1	LATNTE 55 kilos, F. Guerrero	3809	—
2	Royal Heart 55, P. Oreajada	2798	—
3	Peri Peró 55, J. J. Dolan	959	—
4	Alma Tadema 55, S. Guastavino	1317	—
		8883	—

No corrieron: Campeón, Dos Horacios, El Pesao, Elegante, Zircón, Artesiano, Barefoot, Cross Cross.

Dividendo a ganador, $ 4.10.
Ganada por 1 1|2 cuerpos.
Tiempo: 1'23".

Tercera carrera, 1.100 metros

1	HASTA AQUI 55, N. López	2507	1308
2	Diostasa, J. F. Goyeneche	998	580
3	Montano, P. Oreajada	623	369
4	Nianza, A. Croce	374	206
0	Puño de Oro, F. Guerrero	1445	751
0	Corona, M. Vignatti	1340	808
0	Zamba, J. Canal	1827	859
0	España, E. Orduna	1698	822
		10742	5763

No corrieron: Segun Sea, Milagro, Provincianita, Alcaidía, Alfrida y Mentirosa.

Dividendo del 1o. $ 7.70 y $ 3.40; del 2o. $ 5.30; del 3o. $ 7.20.
Ganada: por 1|2 cabeza.
Tiempo: 1'8" 4|5.

Cuarta carrera — 1400 metros

1	MINNIE 50, J. Garrido	1382	680
2	Choclo 53, J. Dolan	3176	1103
3	Mascarilla 50. Díaz	3783	1621
4	Bienvenida IV 54, A. Falcetti	2647	1121
0	Plateresca 51, S. Guastavino	1282	591
0	Toronjil 51, F. Guerrero	802	399
0	Cuchilla 50, E. Guzmán	222	174
		13294	5689

No corrieron: Sisal, Tala, Atajo, Chalupa, Payanca, San Guillermo, Chueca, Mon Vieux y Gavota.

Dividendos: del 1o., $ 17.30 y 6.90; del 2o., 5.

Ganada por 1|2 cuerpo; del 2o. al 3o., 1|2 cuerpo.
Tiempo: 1'31" 3|5.

Quinta carrera, 2100 metros

1	NOMBRE 52, J. Garrido	5237	—
2	Alaska 46, E. Guzmán	4826	—
3	Desdeñosa 46, J. Canal	3302	—

No corrieron, Apogeo y Cantador.
Dividendo a ganador $ 4.50.

Ganada por varios cuerpos y 3 1|2 cuerpos.

Tiempo, 2'24" 4|5.

Sexta carrera—1200 metros

1	ORRACA, 50 kilos, J. F. Goyeneche	5224	1510
2	Pitín 51, F. Guerrero	469	2v4
3	Michito 56, T. N. Fernández	2298	875
4	Mummie 53, J. Canal	2718	899
0	Tablón 52, E. Díaz	3821	1308
		16660	5736

No corrieron: Gabacha, Foguito, My Bride, Campoamor, Tarascón, Oblicua y Cruz.

Dividendo: del 1o., $ 5.70 y 4.20; de 2o., 16.50.
Ganada por 1 1|4 cuerpo.
Tiempo: 1'29" 2|5.

Inscripciones

Para la reunión del domingo 30 se han hecho las siguientes inscripciones:

Premio Fabricia, distancia 1500 metros: Avicucha, Cautela, Zuna, Tía, Icatú, Wike Girl, Callecita, Poca Ropa, Dinga, Conversadora, Tita, Arica, Gomina, La Llorona, Orangina, Paints Well, Saeta, Obimba.

Premio Facendeira, distancia 1600 metros: No se llenó.

Premio Facón Grande, distancia 1000 metros: Diastasa, Corona, Provincianita, Náutica, Blériot, Nice, Alfrida, Nianza, Hasta Aquí, Milagrosa, Zamba, España, Robespierre, La Petiza.

Premio Factor, distancia 1200 metros: Alfiler II, Orraca, Polaina, La Querencia, Ña Toribia, Suerte Clavada, Oblicua, Callecita, Atala, Quetzal, Negrito, Tarascón, Flamante, Mecha, Samán, La Langosta, Emprimar, Pelandrún, Triunviro, San Guillermo, Gavota, Sondal, Ney, Esmirna, Tablón.

Premio Facultad, distancia 1400 metros: Enamorada, My Fly, El Regente, Open Eyes, Galette, Mapamundi, Armel, Alma Gaucha, Wrangel, La Tinta, Pial de Volcao, Nervo, My Bride, Giselle, Rebenque, Esmirna.

Premio Faja, distancia 1700 metros: Dantoncita, Suerte Clavada, Foguito, Polipí, Condenador, Choclo, Boladita, Payanca, Wrangel, Bienvenida IV, Brillantina, Mummie, Anillina, My Bride.

Premio Falaris, distancia 2000 metros: Quijote, Cantador, Nombre, Desdeñosa, Apolo, Apogeo, Merry Andrew, Solferino, Motín, Alaska, Terrón, Nervo, Marol.

No habiéndose llenado la segunda carrera de este programa (Premio Facendeira), queda abierta hasta el lunes 24, a las 18, bajo las siguientes condiciones: Para caballos de tres años, y más edad, con exclusión de yeguas, que no hayan ganado. Peso, 55 kilos. Premio, 2000 $ al primero, 200 al segundo y el tercero salvará su entrada. Distancia, 1200 metros. Entrada, 30 pesos.

TURF URUGUAYO

Un aplauso a la Directiva de l Jockey Club de Florida

COMO SE PRODUCE UNA INVESTI GACION Y COMO SE TOMA UNA RESOL UCION

El caso del caballo Maragato o Locatelli

Debe de servir de ejemplo para las autoridades de nuestra institución hípica, la resolución tomada por el Jockey Club Florida, relacionada con el caballo Locatelli, no por la severidad que encierra, sino por la prolijidad con que se ha verificado la investigación, que dió lugar a que se tomara la grave medida de marras.

De la lectura de los fundamentos de la resolución, lo mismo que de la parte resolutoria, se desprende que dentro de la comisión directiva de aquel instituto se encuentran personas, que unen a una incansable actividad, una competencia y un conocimiento del reglamento hípico, que ya lo quisiéramos para más de diez de los diez y seis integrantes de la del Jockey Club de Montevideo.

Como nuestros lectores podrán recordar, ganó una carrera en Florida un caballo con el nombre de Maragato, y de inmediato se tuvo la sospecha de que se tratase de Viriato, aquel buen hijo de Universal, que tan buenos triunfos alcanzó en Maroñas, al cuidado del competente cuidador, don Gilberto Calderón.

La directiva de Florida llamó en seguida al aludido cuidador, para que hiciese la luz sobre si era o no Viriato el caballo que había triunfado con el nombre de Maragato.

El señor Calderón, en presencia del caballo, declaró que aunque mucho se le parecía, no era Viriato. Pero entonces surgió la duda de que se tratase de un caballo llamado Locatelli, traído de Temperley.

Después de las indagaciones del caso, la directiva se expidió así:

La comisión directiva del Jockey Club Florida, en sesión de esta fecha, tomó en consideración el reclamo presentado por don Pedro Iguarán Urriza, propietario del caballo Vietri, con motivo de la primera carrera Premio Año 1924, de la reunión del 15 de enero próximo pasado, referente a la verdadera identidad del ganador de esa carrera, Maragato, por Ohn, ex Oliden y yegua sin pedigree, y teniendo en cuenta:

1o. Que de las numerosas investigaciones practicadas, resulta probado que el caballo llamado Maragato, no es otro que el caballo argentino Locatelli (ex Ekok), alazán, nacido en 1917, hijo de Omelet y Elegy, comprado en Temperley a don Félix Tuzqui por Juan José Vignoli a nombre de Vicente Sobredo, a quien se le transfirió la propiedad el 26 de noviembre último, embarcado por Medardo López y Vignoli en la ciudad de Buenos Aires, don días después sin certificado de exportación del Jockey Club Argentino, desembarcado el 29 en Montevideo, de una manera clandestina, bajo el nombre supuesto de Radamán, por Fantoche y Estoica, depositado durante tres días en el local de los señores Victorica y Muñios, y no en el stud Simonside de don Juan Talero, calle Estapé número 38, como se había establecido falsamente en la solicitud presentada en la Dirección de Policía Sanitaria Animal y embarcado de nuevo por López y Vignoli, el 2 de diciembre siguiente, en la estación Sayago para San José, donde fué desembarcado ese mismo día, quedando a cargo del último de los nombrados, regresando el primero a Buenos Aires.

2o. Que el caballo Locatelli llamado Maragato, apareció desde entonces como de propiedad de don Juan Etcheverry, anotándose y corriendo en este hipódromo, bajo la dirección y responsabilidad del entraineur patentado Alberto Vignoli y con los colores de su stud.

3o. Que la prueba de testigos producida por don Juan Etcheverry, no desvaloriza en lo más mínimo los hechos articulados en el párrafo anterior, por tratarse de testimonios evidentemente de complacencia, por estar de antemano desvirtuados por las manifestaciones expresas y fidedignas de los miembros de la comisión directiva del Jockey Club de San José; porque están igualmente desvirtuadas por lo que han manifestado privadamente a algunos miembros de esa comisión personas de responsabilidad y arraigo en aquel departamento; y porque la falsedad de esas declaraciones resulta del hecho de que la caballeriza del stud Gral. Joffre, donde se cuidaba Maragato en los suburbios de la ciudad de San José, al este, próximo al local de la Asociación Rural, fué alquilada por Etcheverry, con posterioridad al desembarco de Locatelli, después del 29 de noviembre del año anterior; y considerando lo que dispone el reglamento de carrreras del Jockey Club de Montevideo, por el cual se rige el nuestro ésta comisión directiva, por unanimidad, resuelve:

1o. Descalificar al caballo Locatelli llamado con evidente mala fe bajo el nombre de Maragato, quitándole la carrera ganada el 15 de enero del año actual, Premio Año 1924, mandando entregar el premio al caballo Vietri, que figuró segundo en el marcador (artículos 214 y 38 del reglamento).

2o. Cortar las relaciones del Jockey Club Florida, con los llamados propietarios del caballo Maragato, señores Juan Etcheverry y Vicente Sobredo (artículo 17 del reglamento).

3o. Cortar igualmente las relaciones con el señor Juan José Vignoli (artículo 215, inciso 4o. y art. 17).

4o. Retirar la patente por tiempo indeterminado, al cuidador Alberto Vignoli (artículo 49).

5o. Prohibir en absoluto la entrada al hipódromo a los penados por esta sentencia, señores Juan Etcheverry, Vicente Sobredo, Juan José Vignoli y Alberto Vignoli (artículos 216 y 218, inciso 3o.).

6o. Publicar esta resolución y comunicar ésta por nota a los interesados.

7o. Comunicar al Jockey Club de Montevideo y San José, enviando testimonio de esta sentencia.— Firmados: Ernesto L. Gaimes, presidente; Oscar R. González, Juan A. Castro, Carlos Vanelli, Ariosto Peyrallo, C. U.

BELKISS

Como en todas partes, en Maroñas ha sido escaso el número de yeguas de actuación brillante. En ese limitado grupo, figura Belkiss, con justos títulos. Hija de Old Man y Cholita, por Chevening en Cape Wrath, por Carbine, nació en el haras El Moro (R. A.) el 30 de septiembre de 1911 y fué exportada al Uruguay en 1913, para defender desde el año siguiente y hasta 1918, los colores del stud Ollmar, del doctor Manuel Quintela. En 1914, ganó dos pruebas ordinarias y los clásicos Estímulo y República Argentina; en 1915, tres handicaps y los clásicos Fomento y Juan Victorica; en 1916, el clásico Carlos Pellegrini y un handicap, y en 1917, el premio José Pedro Ramírez y dos handicaps. Desde que la gran carrera de enero lleva la actual denominación, fué Belkiss la única yegua que alcanzara ese triunfo, honor que, en el Pellegrini, comparte con Zoila, la vencedora de 1914. Y no sólo sus triunfos acordaron alta reputación a la hija de Old Man, pues también contribuyeron a ella otras honrosas performances, producidas en premios de importancia. Tenemos así, en 1914, su tercer puesto de Necker y Gulliver en el Jockey Club y otro igual detrás de Necker y Zoila en el Nacional, y en los clásicos encuentros de enero de 1917, en que su actuación culmina, conquistó aparte de la victoria del José Pedro Ramírez, ya mencionada, el segundo lugar de Dinamant en el Villanueva y, en el Carlos Pellegrini, el tercero de Diamant y Dosel, puesto que había de alcanzar en esta misma prueba en 1918, escoltando a Don Segundo y Wapper. Su haber total en premios suma pesos 34.183. Fué exportada en 1918 a la Argentina, ingresando al haras Chapadmalal, donde produjo, con Craganour, a Babs, que luego había de correr con buen éxito en Maroñas. De un producto nacido en 1920, también por Craganour, nada podemos informar. En cambio, en las últimas ventas fué rematado un potrillo de las mismas corrientes de sangre, nacido el 10 de septiembre de 1921, y que el entraineur Vicente Fernández, en comisión, adquirió en pesos 18.000 moneda nacional. Ese producto se llama Billy y en el programa clásico de Palermo aparece entre los representantes del stud F. de Alvear.

GRATIS
Un buen aparato Fotográfico
KODAK
a todo comprador de 10 rollos de películas, importe $ 10 m|n.
Los pedidos del interior se despachan en el día, debiendo agregar 20 centavos para franqueo.
SUBIRANA & Cía.
FLORIDA 328
CORRIENTES 1790

Hipódromo de San Martín

RESULTADOS DE LA REUNION DE HOY

Primera carrera — 1000 metros

1	FORTISSIMO, 53 kilos, N. Gorgora	7.15	2.75
2	Bay Rum	—	2.45
3	Maxwell	—	7.75

Ganada por 1 pescuezo.
Tiempo: 1'1".

Segunda carrera—1300 metros

1	OLEIGRA, 53 kilos, C. Ferrari	18.85	7.15
2	Barricada	—	4.20
3	Polvorosa	—	—

Ganada por 1|2 cuerpo.
Tiempo: 1'24".

Tercera carrera—1400 metros

1	FLOR DE FANGO, 53 kilos, J. Martín	15.55	5.40
2	It's a Long	—	6.—
3	Ilusa	—	8.80

Ganada por 2 cuerpos.
Tiempo: 1'30" 3|5.

Cuarta carrera—1000 metros

1	SENSATO, 54 qilos, P. de la Cruz	99.35	23.70
2	Romerillo	—	5.25
3	Jejen	—	7.50

Ganada por 3 1|2 cuerpos.
Tiempo: 1'3" 1|5.

Quinta carrera—1400 metros

1	PESCADOR, C. Ibarra	12.30	4.35
2	Jornalero	—	3.15
3	Mister Bayer	—	—

Ganada por 4 cuerpos.
Tiempo: 1'30" 2|5.

Sexta carrera—2300 metros

1	JUDAS, M. Reparaz	12.15	3.55
2	Tesonero	—	3.55
3	Sangre Fuerte	—	4.10

Ganada por 1 1|2 cuerpo.
Tiempo: 2'33" 4|5.

COMISION DE CARRERAS

La comisión de carreras en su última reunión ha tomado las resoluciones siguientes:

Retirar la patente al compositor Luciano Ferraro por haber presentado la yegua Nogalina, con herraduras con agarraduras.

—Habiendo transcurrido los tres meses que establece el artículo 31 bis desde que fué impuesta la pena al jockey-entraineur Agustín Lauría se resuelve permitirle nuevamente el ejercicio de su profesión.

Inscripciones

Para el domingo próximo se han hecho las siguientes inscripciones:

Premio Carga, distancia 1400 metros: Plunger, Rienda, Franceschi, Batelera, Perchel, Paddy, Un Tanto, Rosa Roja, Mago, Fred, Unita, Bay Rum, Jaleo, Oberdan, Musulman, Didimo, Habladora, Maxwell, Salamero, Rough Diamond, Pun, Din.

Premio Cartuja, distancia 1000 metros: Batelera, La Lechera, Grifona, Póstuma, Trapisonda, Oda Real, Petite Poupée, La Nota, La Martina, India Rubia, Minnie, Un Momento, Diana, Osa Mayor, Polvorosa, Luz Eléctrica.

Premio Orcina, distancia 1500 metros: Comisionado, Palentelen, Pegaso, Parejito, Teclotum, Romerillo, Old China, Frontón, Trinchera, Robin Red, Piolita, Gritón, Icato, Vanidoso, Cacatúa, Patitranco, Diana, Tropezón, Cabo Montilla, Fracturado, Rodolfo, Primrose, Aspaviento, Luz Eléctrica.

Premio Hansen, distancia 1200 metros: Rosa Roja, Bay Rum, Pescador, Argentinito, Lady Valle, D. Emilio, Peregrino, Lengua Larga, Red Wolf, Cartuja, Bergantín, Venenoso, Dabiñocca.

Premio Gontrán, distancia 2000 metros: Sangre Fuerte, Sello, Fedora, Porvenir, Piola, Peregrino, Susie, Siderita, Poolvis, Double Faced, Norabuena, Judas, El Cobre, Microbio II.

Premio Juvenilla, distancia 1400 metros: Caballero, Argentinito, Piola, Zulú, Flor de Fango, Puerto Rico, Rompegalas, Barricada, La Bastille, Romerillo, Juego Limpio, Don Roberto, Resero, Glisseur, Le Solitaire, Ordago, Quitador, Olivero, It's a Long, Filisteo, Carmen.

Premio Giovanotto, distancia 1400 metros: Pescador, Lengua Larga, Sussie, Red Wolf, Resfalón, Toledano, Farman, Ordago, Caragato, Don't Gaditano, Aix, Giovanotto, Gracelles, Radina.

Hipódromo de Maroñas

RESULTADOS DE LA REUNION DE HOY

Primera carrera — 1200 metros

1	DISIMULO, Vidal	4.45	2.80
2	Cloro		5.65

Segunda carrera — 1100 metros

1	ROSE DE NOEL, M. Tapia	3.85	2.40
2	La Nena		3.25
3	Espadilla		3.20

Tercera carrera — 1400 metros

1	GRAN PASHA, E. Díaz	3.35	2.40
2	Nunca Más		3.10
3	Aster		3.75

Hipódromo de Temperley

RESULTADOS DE LA REUNION DE HOY

Primera carrera — 1400 metros

1	ANTUCO, J. Farías	13.85	5.20
2	Iodo		3.55

Segunda carrera — 1200 metros

1	ALMAGRO, J. Lagomarsino	9.30	4.80
2	LOrigan		8.65

Tercera carrera — 1300 metros

1	MARMITON 56, J. Raggio	4.45	3.20
2	Mi Pollo		3.90

Cuarta carrera — 1200 metros

1	FUMADORA 55 J. Pérez	16.25	4.60
2	Chapiro		9.75
3	Cleofé		6.85

Quinta carrera — 2000 metros

1	E LCOBRE 50, A. Rossi	2.50	—

AVISO FUNEBRE

ENTIERROS

JULIO DORMAL, (q. e. p. d.).— Falleció el 22 de marzo de 1924, confortado con los auxilios de la santa religión y la bendición papal. — Su esposa Elina Sosa Dias de Dormal; sus hijos Carmen D. de Gramajo, Julia D. de Martínez, Carlos (ausente), Roberto y Julio Dormal; sus hijos políticos Jacinto Gramajo, Jorge E. Martínez y Sofía Bosch de Dormal; su señora madre política Enriqueta Maderna de Sosa Dias (ausente); sus nietos, hermanos políticos, sobrinos y demás deudos invitan a sus relaciones a acompañar los restos del extinto al cementerio del Norte, mañana lunes 24 a las 10 y 30. En la iglesia de N. S. del Pilar se oficiará una misa de cuerpo presente a las 11. Se ruega no enviar coronas. El duelo se despedirá por tarjeta. Casa mortuoria, San Martín 1137. Servicio, casa Mirás, Balcarce 212 y Callao y Córcoba.

Arquitecto JULIO DORMAL (q. e. p. d.). — La comisión directiva de la Sociedad Central de Arquitectos, invita a los socios de la misma a acompañar los restos mortales del que fué fundador, presidente y socio honorario de la institución. Casa mortuoria, San Martín 1137; el lunes 24 de marzo, a las 10.30 horas.

v. marzo 23.

ANTONIO M. MARTINEZ CAMPOS (q. e. p. d.). — Falleció el 22 de marzo de 1924, confortado con los auxilios de la santa religión y la bendición papal. — Su esposa Herculia Rufino de Martínez Campos; sus hijas María Antonieta y Rosa Amelia; sus hermanos Benito Martínez Campos y Gabriel Martínez Campos (ausente), su señora madre política, sus hermanos políticos, tíos, sobrinos y demás deudos invitan a sus relaciones a acompañar los restos del extinto al Cementerio del Norte, mañana lunes 24 a las 10 horas. En la iglesia de Nuestra Señora del Pilar se oficiará una misa de cuerpo presente, a las 10 y 30. — Casa mortuoria, Viamonte 776. — El duelo se despedirá por tarjeta. — Servicio de la Compañía Nacional de Carruajes y Automóviles, Callao esquina Tucumán.

v. marzo 23.

HERCULES CHIONETTI (q. e. p. d.). — Falleció en Los Angacos (San Juan), el día 21 de marzo de 1924, confortado con los auxilios de la santa religión y la bendición papal. — Su esposa, Carolina Delvigo de Chionetti; sus hijos, Enrique, María Cristina, Itala Ana y Mario Hércules Chionetti; sus hermanos, Adolfo, César, Delia C. de Mannone y Américo Chionetti; sus hermanos políticos, Catalina Arbuco de Chionetti, Emilia Traversa viuda de Chionetti, Ana Traversa de Chionetti, Francisco Mannone y Adela Calcani de Chionetti; sobrinos, primos, tíos y demás deudos, invitan a sus relaciones a acompañar los restos del extinto al cementerio del Oeste, mañana lunes a las 10. Favor que agradecerán. — Se ruega no enviar coronas. — Casa mortuoria, Gazcón 923. — Servicio cochería Palamidessi, Corrientes 4422 y sucursal Devoto.

v. marzo 23.

HERCULES CHIONETTI (q. e. p. d.). — Falleció en Los Angacos (San Juan), el día 21 de marzo de 1924. — La razón social Chionetti Hnos., invita a acompañar los restos del extinto al cementerio del Oeste, mañana lunes, a las 10. — Casa mortuoria, Gazcón 923. — Servicio cochería Palamidessi, Corrientes 4422 y sucursal Devoto.

v. marzo 23.

HERCULES CHIONETTI (q. e. p. d.). — Falleció en Los Angacos (San Juan), el día 21 de marzo de 1924. — Los empleados de la casa Chionetti Hnos., invitan a acompañar los restos del extinto al cementerio del Oeste, mañana lunes, a las 10. — Casa mortuoria, Gazcón 923. — Servicio cochería Palamidessi, Corrientes 4422 y sucursal Devoto.

v. marzo 23.

LUZ
COMALUMBRA
A base de alcohol carburado
LA MAS BRILLANTE Y ECONOMICA QUE SE CONOCE
30 modelos de lámparas de colgar, de pie y para fijar en la pared
Se dan a prueba
Solicite catálogos a la
Compañía Argentina de Alumbrado a Alcohol
Defensa 429 — Buenos Aires

Renovación de suscripciones

Solicítase a los señores suscriptores de la capital e interior la renovación de sus suscripciones correspondientes al primer trimestre del año en curso, a fin de evitar interrupciones en el envío del diario.

Los pagos deben hacerse por giro postal o bancario, a nombre de

Marzo de 1924. EL ADMINISTRADOR.

EDICTOS JUDICIALES

Por disposición del señor juez de primera instancia en lo civil de la capital de la República, Dr. don J. Isaac Arriola, se cita y emplaza por el término de treinta días, a contar desde la primera publicación del presente, a todos los que se consideren con derecho a los bienes dejados por fallecimiento de don IGNACIO ALEJANDRO GOMEZ, ya sea como herederos o acreedores, para que dentro de dicho término comparezcan por ante su juzgado y secretaría del que suscribe, a deducir sus acciones en forma, bajo apercibimiento de lo que hubiere lugar por derecho. — Buenos Aires, febrero 20 de 1924. — Dr. Juan Carlos Fox, secretario.
19|387 v. 23 marzo

Por disposición del señor juez de primera instancia en lo civil de la Capital de la República, Dr. don J. Isaac Arriola, se cita y emplaza por el término de treinta días, a contar desde la primera publicación del presente, a todos los que se consideren con derecho a los bienes dejados por fallecimiento de doña ANUNCIATA MARIA DE ROSAS, ya sea como herederos o acreedores, para que dentro de dicho término comparezcan por ante su juzgado y secretaría del que suscribe, a deducir sus acciones en forma, bajo apercibimiento de lo que hubiere lugar por derecho. — Buenos Aires, febrero 20 de 1924. — Dr. Juan Carlos Fox, secretario.
19|388 v. 23 marzo

El señor juez de 1a. instancia en lo civil de la Capital de la República, doctor don Martín Abelenda, ha dispuesto se cite, llame y emplace por el término de treinta días, contados desde la primera publicación del presente, a todos los que se consideren con derecho a los bienes dejados por CARLOS MONTERO DE ROSUA, ya sean como herederos o acreedores, para que dentro de dicho término comparezcan a deducir sus acciones en forma, por ante su juzgado y secretaría del que suscribe, bajo apercibimiento de lo que hubiere lugar por derecho. — Buenos Aires, febrero 18 de 1924. — Doctor Eduardo Rojas, secretario.
19|393 v. 24 marzo

Por disposición del señor juez de primera instancia en lo civil de la Capital de la República, doctor don J. Isaac Arriola, se cita y emplaza por el término de treinta días, a contar desde la primera publicación del presente, a todos los que se consideren con derecho a los bienes dejados por fallecimiento de don ISAAC BRUZZONE, ya sean como herederos o acreedores, para que dentro de dicho término comparezcan a deducir sus acciones en forma, por ante su juzgado y secretaría del que suscribe, bajo apercibimiento de lo que hubiere lugar por derecho. — Buenos Aires, febrero 29 de 1924. — Dr. Juan Carlos Fox, secretario.
19|411 v. 31 marzo

Por disposición del señor juez de primera instancia en lo civil de la Capital de la República, doctor don J. Isaac Arriola, se cita y emplaza por el término de treinta días, a contar desde la primera publicación del presente, a todos los que se consideren con derecho a los bienes dejados por fallecimiento de don ALBERTO TENA, ya sean como herederos o acreedores, para que dentro de dicho término comparezcan por ante su juzgado y secretaría del que suscribe, a deducir sus acciones en forma, bajo apercibimiento de lo que hubiere lugar por derecho. — Buenos Aires, febrero 29 de 1924. — Doctor Carlos G. Marín, secretario.
19|411 v. 31 marzo

El señor juez de 1a. instancia en lo civil de la Capital de la República, doctor don Martín Abelenda, ha dispuesto se cite, llame y emplace por el término de treinta días, contados desde la primera publicación del presente, a todos los que se consideren con derecho a los bienes dejados por don ENRIQUE VALLCANERAS, ya sea como herederos o acreedores, para que dentro de dicho término comparezcan a deducir sus acciones en forma, por ante su juzgado y secretaría del que suscribe, bajo apercibimiento de lo que hubiere lugar por derecho. — Buenos Aires, febrero 29 de 1924. — Doctor Carlos G. Marín, secretario.
19|411 v. 31 marzo

Por disposición del señor juez de primera instancia en lo civil de la Capital Federal, doctor Gaston F. Tobal, se cita, llama y emplaza por el término de treinta días, a contar desde la primera publicación del presente, a todos los que se consideren con derecho a los bienes dejados por fallecimiento de don ANTONIO CAMILO" solicitando rehabilitación para ejercer el comercio. — Buenos Aires, marzo 10 de 1922. — R. O. Blamey Lafosa, secretario.
19|443 v. marzo 27.

El señor juez de primera instancia en lo civil de la Capital de la República, doctor Vedia y Mitre, ha dispuesto se cite, llame y emplace por el término de treinta días, contados desde la primera publicación del presente, a todos los que se consideren con derecho a los bienes dejados por don PATRICIO ALBERTO MAHON, ya sean como herederos o acreedores, para que dentro de dicho término comparezcan a deducir sus acciones en forma, por ante su juzgado y secretaría del que suscribe, bajo apercibimiento de lo que hubiere lugar por derecho. — Buenos Aires, marzo 7 de 1924. — Dr. Manuel A. Marini, secretario.
19|453 v. 13 abril

Por disposición del señor juez de primera instancia en lo civil de la Capital de la República, doctor don J. Isaac Arriola, se cita y emplaza por el término de treinta días, a contar desde la primera publicación del presente, a todos los que se consideren con derecho a los bienes dejados por fallecimiento de doña CAROLINA LAGOMARSINO DE LAGOMARSINO, ya sea como herederos o acreedores, para que, dentro de dicho término comparezcan por ante su juzgado y secretaría del que suscribe, a deducir sus acciones en forma, bajo apercibimiento de lo que hubiere lugar por derecho. — Buenos Aires, marzo catorce de 1924. — Enrique A. Seguier, secretario.
19|454 v. 13 ab.

El señor juez de primera instancia en lo civil de la Capital de la República, doctor don Mariano de Vedia y Mitre, ha dispuesto se cite, llame y emplace por el término de treinta días, contados desde la primera publicación del presente, a todos los que se consideren con derecho a los bienes dejados por don JUAN IGNACIO BABACE, ya sean como herederos o acreedores, para que dentro de dicho término comparezcan a deducir sus acciones en forma, por ante su juzgado y secretaría del que suscribe, bajo apercibimiento de lo que hubiere lugar por derecho. — Buenos Aires, marzo once de 1924. — Doctor Francisco D. Quesada, secretario.
19|456 v. 14 ab.

El señor juez de primera instancia en lo civil de la Capital de la República, doctor don Mariano de Vedia y Mitre, ha dispuesto se cite, llame y emplace por el término de treinta días, contados desde la primera publicación del presente, a todos los que se consideren con derecho a los bienes dejados por doña MAURICIA MARGARITA DAPPELLO DE TORRE, ya sean como herederos o acreedores, para que dentro de dicho término comparezcan a deducir sus acciones en forma, por ante su juzgado y secretaría del que suscribe, bajo apercibimiento de lo que hubiere lugar por derecho. — Buenos Aires, marzo 13 de 1924. — Dr. Francisco D. Quesada, secretario.
19|458 v. 16 abril

Por disposición del señor juez de primera instancia en lo civil de la Capital de la República, doctor J. Isaac Arriola, se cita a don GERONIMO VIAN por el término de seis meses, a fin de que se presente a estar en el juicio que él ha iniciado a doña Juana Rosa Vian de Cardoso, por presunción de fallecimiento, haciéndosele saber que se ha nombrado provisoriamente al Defensor de Ausentes para que intervenga en el juicio. — Buenos Aires, diciembre 12 de 1923. — Juan Carlos Fox, secretario.
19|462 v. marzo 25.

El señor juez de primera instancia en lo civil de la Capital de la República, doctor don Martín Abelenda, ha dispuesto se cite, llame y emplace por el término de treinta días, contados desde la primera publicación del presente, a todos los que se consideren con derecho a los bienes dejados por don JOSE CATARINELLI, ya sean como herederos o acreedores, para que dentro de dicho término comparezcan a deducir sus acciones en forma, por ante su juzgado y secretaría del que subscribe, bajo apercibimiento de lo que hubiere lugar por derecho. — Buenos Aires, marzo 14 de 1924. — Dr. Eduardo Rojas, secretario.
19|464 v. 20 abr.

El señor juez de 1a. instancia en lo civil de la Capital de la República, doctor Vedia y Mitre ha dispuesto se cite, llame y emplace por el término de treinta días, contados desde la primera publicación del presente, a todos los que se consideren con derecha a los bienes dejados por doña MARIA FULTON de SHAW, ya sean como herederos o acreedores, para que dentro de dicho término comparezcan a deducir sus acciones en forma, por ante su juzgado y secretaría del que suscribe, bajo apercibimiento de lo que hubiere lugar por derecho. — Buenos Aires, marzo 20 de 1924. — Orlando
19|466 v. abril 21.

PROFESIONALES

Dr. Andrés Ferreyra (hijo)
ABOGADO
Atiende personalmente asuntos profesionales en la Capital Federal y Provincia de Buenos Aires
Estudio: LAVALLE 1312
U. Telefónica 3039 y 4240 (Libertad)

Dr. Luis C. García
ABOGADO
Avenida de Mayo 769
U. Telef. 7370 (Avenida)

Dr. Hipólito Leys
Estudio: TUCUMAN 1585 — T. T. 1602 Libertad

MEDICOS

ANALISIS LABORATORIO Y FARMACIA Abierto día y noche
Suipacha 471
Doctores NELSON

VIAS URINARIAS, PIEL Y AVARIOSIS
Dres. Dorrucci y Artola
CONSULTAS DE 14 a 16
Suipacha 583, 1er. piso

Dr. Enrique T. Susini
Especialista de la A. P. EX asistente de las clínicas Najeny Wolman de Viena De regreso de Europa ha abierto su consultorio: Nariz, garganta y oídos. Enfermedades de la voz y la palabra. Cáncer. CERRITO Núm. 1248.

SECRETAS - URINARIAS - PIEL
Dr. Sarraceni - Especialistas
Cura rápida de Uretritis — Gota Militar — Estrechez — Ulceras — Debilidad — Cura de la AVARIOSIS con aplicación sin dolor alguno.
CORRIENTES 1777
UU-914 9 a 11 y de 14 a 20

BANCOS

NUEVO BANCO ITALIANO
FUNDADO EN 1887
Reconquista y Plaza de Mayo
BUENOS AIRES

	$ m|l.
Capital suscripto	10.000.000
Capital realizado	5.500.000
Reservas	8.200.000

Abona en caja de ahorros hasta $ 10.000, el 4 o|o

SUCURSALES: En Italia Génova, Milán En el interior de la República: Santa Fe, Rosario, San Fernando.
Corresponsales en todas las principales plazas del mundo.

URBANAS: Almirante Brown esq. Lamadrid (Boca), Rioja esq. Rondeau (Patricios), San Juan esq. Boedo, Corrientes esq. Correo, Pueyrredon Núm. 175 (Plaza Once).

Banqueros de la Compañía Nacional de Seguros Generales "COLUMBIA"

BANCO EL HOGAR ARGENTINO — Fundado en septiembre de 1899.
Capital realizado . . . $ 40.834.699.—
Reservas . . . . . „ 10.935.515.21
Acuerda préstamos hipotecarios y construcciones. Vende propiedades con facilidades de pago. Recibe depósitos a plazo fijo y en Caja de Ahorros. — Casa matriz: Avenida de Mayo 880. Bs. Aires.— Sucursales: Rosario de Santa Fe, Córdoba, Bahía Blanca, La Plata. — Diciembre de 1923.—A. Mallan, director-gerente.

LICITACIONES

MINISTERIO DE OBRAS PUBLICAS DE LA NACION

DIRECCION GENERAL DE ARQUITECTURA

Llámase a licitación pública hasta el día 26 de marzo próximo, a las (16) diez y seis horas, para adjudicar la provisión de herrajes con destino a los Almacenes de la Dirección General de Arquitectura. Datos: en la misma, calle Lima número 287, Buenos Aires, 26 de febrero 1924.
19|401 v. marzo 26.

OBRAS SANITARIAS DE LA NACION

PROVISION DE MOTORES Y BOMBAS PARA VIEDMA

Por disposición del directorio se llama a licitación pública para la provisión de cuatro grupos de motores y bombas destinados a las obras de provisión de agua a la población de Viedma, en todo de acuerdo con el pliego de condiciones y especificaciones, que los interesados pueden consultar en la Dirección Técnica, calle Charcas 1840, cualquier día hábil de 13 a 16 horas.

Cada licitador presentará su propuesta en un sello de cinco pesos moneda nacional por la primera hoja, y otros de un peso por cada una de las siguientes.

Las propuestas se presentarán en la secretaría del directorio de Obras Sanitarias de la Nación, calle Charcas 1840, y serán abiertas el día 15 de junio próximo a las 15 horas en presencia de los interesados que concurran al acto.

Buenos Aires, 15 de marzo de 1924 — L. Celasco, secretario.
19|445 v. marzo 23.

BANCO HIPOTECARIO NACIONAL

LICITACION

Llámase a licitación pública por el término de treinta días a contar desde la fecha, para presupuestar la parte correspondiente a "albañilería y afines" del edificio para la sucursal La Plata.

Los interesados podrán obtener los documentos de la licitación en la Dirección General de Construcciones del Banco, calle 25 de Mayo número 245, todos los días hábiles de 13 a 16 horas, y en la sucursal de La Plata, previo pago de la suma de cincuenta pesos moneda nacional.

Las propuestas se presentarán en sobre lacrado, en la gerencia de la Casa Matriz hasta el día anterior al plazo de la licitación, o en la sucursal La Plata tres días antes del fijado para la misma. Todas las propuestas se abrirán en Casa Matriz ante escribano del Banco, en acto público el día 21 de abril del corriente a las 15 horas.

Buenos Aires, marzo de 1924.
Gerente General.
19|460. v. Abril 19.

Hospicio de las Mercedes

Llámase a licitación pública para la provisión de artículos de ropería, sastrería y calcetería, destinados al consumo del hospicio de las Mercedes.

La licitación tendrá lugar en este establecimiento el día 22 de abril de 1924, a las 14 horas, de acuerdo con el pliego de condiciones existente en el mismo, el que se encuentra a disposición de los interesados en la secretaría de dicho Hospicio. —Buenos Aires, marzo 31 de 1924. — El Director.
19|463 v. 31 marzo

Ferrocarriles del Estado

Llámase a presentación de propuestas para el día 9 de Abril próximo, a las 14.20 horas, para la provisión de 25.000 kilogramos de pintura negra en pasta, preparada, con sujeción a las indicaciones contenidas en los formularios correspondientes al expediente 4115|24.

Las propuestas serán abiertas el día y hora señalada en el Departamento de Suministros de los Ferrocarriles del Estado, Paseo Colón, 533, en presencia de los interesados que concurran al acto.

La Administración.
191468 v. Marzo 25.

CONVOCATORIA

MOLINO DEL OESTE. — SOCIEDAD ANONIMA. — Cangallo 2853. — Buenos Aires.

En cumplimiento con lo que disponen los artículos 14 y 15 de los Estatutos de esta Sociedad, se cita a los señores Accionistas, a la Asamblea General Ordinaria que tendrá lugar el día 29 de Marzo de 1924 a las 15 horas, en el local de la misma, calle Cangallo 2853, con arreglo a la presente

ORDEN DEL DIA

1o. Nombramiento de Escrutador y Secretario.
2o. Consideración y aprobación de la Memoria, Balance General y cuenta de Ganancias y Pérdidas, correspondientes al XIX Ejercicio terminado el 31 de diciembre de 1923 y del informe del Síndico.
3o. Distribución de utilidades.
4o. Aprobación del pedido de fondos para completar la cantidad a destinarse para gratificación del personal.
5o. Destino a darse a los cuerpos de edificios en los que funcionaba la antigua Fábrica de Manteca.
6o. Nombramiento de Síndico y Síndico suplente.

Nota: Cumplo recordar a los señores accionistas, que de conformidad con lo prescripto en el artículo 20 de los Estatutos, para tomar parte y tener representación en la asamblea, deberán depositar sus acciones en la Secretaría hasta 3 días antes del señalado para la reunión. — Buenos Aires, marzo de 1924. — Director gerente, Carlos B. Frigerio.
19|442

A nuestros suscriptores

Comunicamos que actualmente se encuentran en jira, por sus respectivas zonas, nuestros representantes viajeros:

Pedro V. Alvarez.
Alberto D. Cohen.
Horacio Cadelago.
Juan B. Larrandart.
Joaquín Acuña Rodríguez.
Miguel Angel Sosa.
Temistocles F. Paese
José Sapir.
Jorge Barth.
José Fridman
Antonio Tarantino.
Luis Martín Rodríguez.
Adalberto E. Schutt.
Félix Mieli (hijo).

La Administración.

PROVINCIA DE BUENOS AIRES

MINISTERIO DE GOBIERNO DE LA PROVINCIA DE BUENOS AIRES

Aviso de licitación

Llámase a licitación pública por el trmino de 15 días a contar desde la fecha para la provisión de un motor eléctrico 5 HP, una garlopa y acepilladora 0:400 mm., una sierra sinfín 0:900 mm., modelo pesado y pupil automático reforsado, todo con destino al taller de carpintería de la penitenciaría local, de acuerdo con el pliego de bases y condiciones que estará a disposición de los interesados en este Ministerio o Intendencia General de Suministros.

Las propuestas deberán presentarse el día 1o. de abril próximo, a las 15 horas, en el despacho del suscripto, siendo abiertas en esa oportunidad con intervención del escribano mayor de gobierno y en presencia de los interesados concurrentes al acto. — La Plata, marzo 15 de 1924. — Faustino J. Legón, oficial mayor.
19|453 v. 28 marzo

MINISTERIO DE GOBIERNO DE LA PROVINCIA DE BUENOS AIRES

Aviso de licitación

Llámase a licitación pública por el término de (15) quince días, a contar desde la fecha, para la provisión de los materiales necesarios para la confección de libros de actas con destino a las oficinas dependientes de la Dirección General del Registro Civil, durante el año 1925, de acuerdo en un todo con el pliego de bases y condiciones, que estará a disposición de los interesados en este Ministerio y Dirección del Taller de Impresiones Oficiales; debiendo las propuestas ser presentadas el día 31 del corriente, a las 15 horas, en el despacho del suscripto, siendo abiertas en esa oportunidad con intervención del señor escribano mayor de gobierno y en presencia de los interesados que concurran al acto. — La Plata, marzo 13 de 1923. — Faustino J. Legón (oficial mayor).
19|447 v. marzo 27.

MINISTERIO DE OBRAS PUBLICAS DE LA PROVINCIA DE BUENOS AIRES
DIRECCION GENERAL

División de Arquitectura y Construcción de Edificios

Llámase a licitación pública por el término de veinte días para las obras de construcción de cinco villas en los terrenos de Abasto, destinados al Asilo del Patronato de Menores, las instalaciones eléctricas y obras sanitarias respectivas.

Los presupuestos y pliegos de bases y condiciones se hallan a disposición de los interesados, en la Dirección de Arquitectura y Construcción de Edificios, calle 7 número 1175, de esta ciudad, todos los días hábiles, durante las horas de oficina.

Las propuestas se abrirán el día catorce de abril próximo, a las catorce horas, en el despacho del director de arquitectura y en presencia de los interesados que concurran.

La Plata, marzo 17 de 1924.
(Firmado) Aníbal E. Giraldez.
Secretario General
19|461. v. Abril 7.

MINISTERIO DE OBRAS PUBLICAS DE LA PROVINCIA DE BUENOS AIRES

Dirección General de Obras Públicas
División de Hidráulica y Perforaciones

Llámase a licitación pública por el término de (15) quince días para la adquisición de entubaciones y materiales de perforación de acuerdo con los pliegos de bases y condiciones que se hallan a disposición de los interesados en la Dirección General de Obras Publicas, División de Hidráulica y Perforaciones, calle 7 No. 1175, La Plata, todos los días hábiles durante las horas de oficina.

Las propuestas se abrirán el día treinta y uno de marzo de 1924, a las catorce horas, en el despacho del Director de Hidráulica y Perforaciones y en presencia de los interesados que concurran al acto.

La Plata, marzo 10 de 1924. — Pedro Castells, director. Es copia fiel.
19|440 v. marzo 25.

MINISTERIO DE OBRAS PUBLICAS DE LA PROVINCIA DE BUENOS AIRES
DIRECCION GENERAL

División de Arquitectura y Construcción de Edificios

Llámase nuevamente a licitación pública por el término de quince días para las obras de reparaciones a ejecutarse en el edificio que ocupa la escuela núm. 12 de Pergamino.

El presupuesto y pliego de bases y condiciones estarán a disposición de los interesados en la División de Arquitectura, calle 7 núm. 1175, de esta ciudad — todos los días hábiles durante las horas de oficina.

Las propuestas se abrirán el día diez de abril próximo, a las quince horas, en el despacho del Director de Arquitectura y en presencia de los interesados que deseen concurrir al acto.

La Plata, marzo 20 de 1924.
Aníbal E. Giraldez,
Secretario General.
19|467 v. ab. 5

POLICIA DE LA PROVINCIA DE BUENOS AIRES
LICITACION

Llámase a licitación pública por el término de 15 días para la provisión de útiles de escritorio, limpieza, imprenta y encuadernación, con destino a las oficinas de este Departamento.

Las propuestas se abrirán el día 7 de abril, a las 15 horas, en la Contaduría de la Repartición, donde los interesados podrán consultar el pliego de bases y condiciones todos los días hábiles, de 12 a 18 horas.

La Plata, marzo 22 de 1924.
M. Campi,
Contador.
19|465 v. ab. 7

Dr. Fernández Castro
ANTEOJOS. OPERACIONES
Oculista del Hospital Ultramédico. Clínico Santa Lucía. — Jefe de servicio en el Hospital Fernandez.
DEFENSA 661 — Consultas: de 14 a 16

REMATES

Bravo Barros y Cía.

BARTOLOME MITRE 1153. — JUDICIAL. — En tre Cerrito y Libertad. Grandiosa casa habitación, perfectamente construída, apropiada para familia numerosa, club, sanatorio o sede de cualquier entidad financiera o social. Juez doctor J. Isaac Arriola, secretario Floro Conde. Juicio Banco Francés del Río de la Plata con Susana Sarlangue de Gardey. Base, $ 300.000.

El viernes 28 de marzo a las 15 (3 p. m.) en nuestro hall, 351 San Martín 361. Mide 15m15 (17v50) por 60m62 (70v). Espaciosa entrada, hall, salón, sala, antesala, gran comedor, antecomedor, siete amplias habitaciones, cuartos de baño, cuartos de roperos, despensa, cocina completa, carbonera, lavadero, guardabaúles, cuatro piezas sirvientes, tres grandes patios, galerías y jardín. Construcción de primer orden. — 8 o|o a cuenta del precio. Comisión 2 o|o. — Informes, 351 San Martín 361. Bravo Barros y Cía.
19|445 v. marzo 27

QUINTAS EN LONGCHAMPS. — JUDICIAL. — A 40 minutos de Constitución, Partido Almirante Brown. A 100 metros al S. O. de la estación del F. C. Sud, con servicio frecuente de trenes y con frente al camino general de Barracas a Domselaar. Siete fracciones de 1 hectárea, 42 areas a 4 hectáreas. Especialísimas para quintas de verdura, pequeñas granjas, criaderos y recreos y hasta para subdividir y ganar dinero. Juez doctor J. Isaac Arriola, secretario doctor Juan C. Fox. Juicio sucesorio Ciriaco Agustín Carro Alvarez. Base, $ 800 la hectárea. El importe podrá abonarse 20 o|o al contado y el resto en cuatro cuotas iguales a uno, dos, tres y cuatro años de plazo, con garantía hipotecaria y 7 por ciento de interés anual.

El jueves 27 de marzo, a las 15, en nuestro hall, 351 San Martín, 361. Lindan con Etchart, Burgwardt, Bernier, Del Castillo, Capeletti y otros (antes campos de Burzaco, Giusti y Ortega de Ortega). Tienen alambrados. En el lote uno, con frente al camino general hay casa de dos piezas, cocina de material, galpón y pozo con bomba. Pueden visitarse por Longchamps. 8 o|o a cuenta de precio. Comisión, 2 o|o. Escrituras por la oficina de Agustín Pita. Informes y planos, 351 San Martín, 361. — Bravo Barros y Cía.
19|441 v. mar. 26.

QUINTA EN BURZACO. — JUDICIAL —Conocida por de Vásquez. Con frente a la avenida Presidente Figueroa Alcorta, al camino general a Llavallol y Monte Grande y a dos calles sin nombre. Frente a la quinta de Bradley, y a siete cuadras al S. O. de la estación del F. C. Sud y a 30 minutos de Constitución. Terreno alto, espléndido con mejoras. Juez doctor J. Isaac Arriola, secretaria doctor Juan C. Fox. Juicio sucesorio de Ciriaco Agustín Carro Alvarez. Base, 40 centavos por cada 75 decímetros cuadrados o sea la vara cuadrada. El precio podrá abonarse 20 o|o al contado y el resto en cuatro cuotas iguales a uno, dos, tres y cuatro años de plazo con garantía hipotecaria y 7 o|o de interés anual por semestres anticipados.

El martes 25 de marzo, a las 15 (3 p. m.) en nuestro hall, 351 San Martín, 361, Mide 112 m, 17 (129 v 52) a la Avenida Figueroa Alcorta, 169 m, 28 (196 v, 47) al S. O. sobre el camino general, 142 m, 45 (164 v, 49) en el N. O. y 83 m, 79 (96 v, 75) al N. E., lindando calle en medio con la quinta de Bradley. Dos piezas y galpón de madera, molino, tanque y cerco de alambre tejido en todo el perímetro. Superficie, 14-668 m. 28 (19.568.85 varas cuadradas). Escrituras por Agustín Pita. 8 o|o a cuenta de precio. Comisión, 2 por ciento. Informes, 351 San
19|434 v. Mar. 24.

Barros & Oliver

JUDICIAL. — CAMPO EN PILAR.— 33 hectáreas, 38 áreas, 40 centiáreas. A 12 cuadras de la estación Manzanares y a 1 1|2 horas de la Capital. Linderos: al N. O. Kemper; al S. E., Suc. Visitación Castro; al N. E. y S. O viuda de Bancalari y doctor Siccardi. Está dividido en 3 potreros y tiene una habitación sin importancia, las demás mejoras son del ocupante. La calidad de las tierras, agua y pastos es excelente. Actualmente está ocupado con tambo y cremería, teniendo en parte sembrados de avena y alfalfa. Base retasada: $ 12.632.02. Venta ordenada por el señor juez doctor Isaac Arriola, secretaría doctor Conde, en el juicio sucesorio de doña Meta Hasseldieck de Hasenbalg y don Guillermo Hasenbalg. Escrituras por la escribanía del señor Héctor López Arias.

El viernes 28 de marzo, a las 15.30, horas en nuestra casa San Martín 459 Seña 8 o|o. Comisión 2 o|o. Informes y planos, Barros y Oliver.
19|448 v. marzo 28

LOBATO & Cía.

JUDICIAL. — AL NORTE, PARAGUAY 2849, entre Anchorena y Lapridá. Buena casa ocupada por escuela. A un paso de las importantes arterias Santa Fe y Córdoba. Orden del señor Juez doctor Fernando M. Colombres, secretario doctor Horacio H. Dobranich, en la sucesin de doña Eloísa González de Andrade. Base, pesos 39.999,66, incluso una hipoteca de 11.000 cédulas nacionales, Serie H, reducida actualmente a $ 6.349.43, que el comprador tomará a su cargo a la par, devolviendo lo amortizado.

El domingo 30 de marzo a las 13, en la misma. Mide 10.50 de frente por 65.85 de fondo en un costado y 67.75 en el otro. Edificio en cal con techo de azotea, consta de 4 amplios salones susceptibles de ser divididos en 8 habitaciones, 2 piezas más, 2 grupos de w. c., cocina, pieza de madera y galería, cielos rasos de yeso, puertas y celosías de cedro, pisos pino tea, patios de mosaicos, etc. Visítese. A cuenta de precio 8 o|o. Comisión 2 o|o. Informes, Rivadavia 639. — Lobato y Cía.
19|453—v marzo 29.

Giménez Zapiola, Panelo y Cía.

JUDICIAL. — SIN BASE. EN SAN Vicente, Chacra: 25 hs., 70 as., 36 cs., a 4 leguas de la estación. Mide: 210 m. de frente al N. O. por 1.223.985 de fondo. Alambrada en su perímetro, campo especial para ganadería. Linderos al Oeste: Ramón Aguirre, al Sud A. Noceda Monjeaux, (antes Heredia - Avelos), al Norte Cipriana Morales y al Este Juan Repetto. Orden juez doctor Ferrarotti, secretaría del doctor Olmedo Cortés, en los autos "Garibaldi Juan contra Noceda Monjeaux Alejandro", El jueves 8 de abril a las 15 horas en nuestro hall, Seña, 8 o|o, Comisión, 2 o|o. — Giménez Zapiola, Panelo y Cía., Florida 289.
19|459 v. 8 abr

Banco Hipotecario Nacional

25 DE MAYO 245 Y 263 — BUENOS AIRES

CONDICIONES GENERALES DE LOS REMATES

1o.—Los remates están sujetos a la aprobación del Directorio, y se hacen por cuenta del deudor con sujeción a la ley No. 10676.

2o.—El comprador podrá continuar con la hipoteca que reconoce la propiedad, abonando la diferencia entre la deuda actual y el precio de compra.

3o.—Todo comprador abonará en efectivo, al firmar el boleto, el 5 o|o de seña y el 1 o|o de comisión.

4o.—Los títulos de propiedad pueden ser revisados en el archivo del Banco antes del remate.

5o.—Por mayores informes, ocúrrase a las oficinas del Banco.

LA PLATA

CINCO FRACCIONES DE CAMPO UBICADAS en el Partido de San Vicente, Provincia de Buenos Aires; en su local calle 25 de Mayo números 245|63 (Capital federal), el día 27 DE MARZO, a horas 14.30, designadas en un plano especial firmado por el ingeniero Angel Etcheverry con los números 1 al 5 inclusive; próximas a las estaciones Burzaco y Longchamps, ambas del F. C. S., a saber:

Fracción No. 1. — Superficie 47 hectáreas, 0116.80 m. c., lindando: al N. O., calle en medio con Luis Festoni; al S. O., calle en medio con Eustaquio Díaz Vélez; al S. E., lote 2 y al N. E., Manuel Neyra.

No. Ho. 642|45235. Serie 13a. Base, pesos 19.100. Hipoteca, $ 16.400. Deuda actual, $ 16.056.

Fracción No. 2. — Superficie 32 hectáreas, 2293.90 m. c., lindando: al S. O., calle en medio con Eustaquio Díaz Vélez; al S. E., calle en medio con el lote 4; al N. E., lote 3 y al N. O., lote 1.

No. Ho. 6422|45236. Serie 13a. Base, pesos 19.100. Hipoteca, $ 16.400. Deuda actual, $ 16.056.

Fracción No. 3. — Superficie 81 hectáreas, 5927 m. c., lindando: al S. E., camino en medio con parte de los lotes 4 y 5; al N. E., Juan F. Areche; al N. O., Manuel Neyra y al S. O., lote 2.

No. Ho. 6423|45237. Serie 13a. Base, pesos 18.200. Hipoteca, $ 15.700. Deuda actual, $ 15.371.

Fracción No. 4. — Superficie 65 hectáreas, 1824 m. c., lindando: al S. O., calle en medio con Eustaquio Díaz Vélez; al S. E., María Esther y Clodomiro Eugenio Burzaco; al N. E., con el lote 5 y al N. O. camino en medio con el ote 2 y parte del lote 3.

No. Ho. 6424|45238. Serie 13a. Base, pesos 22.600. Hipoteca, $ 19.500. Deuda actual, $ 19.092.

Fracción No. 5. — Superficie 84 hectáreas, 4564 m. c., lindando: al N. O., Juan F. Areche y calle en medio con el lote 5 y parte del 3; al S. E., María Esther y Clodomiro Eugenio Burzaco; al N. E., calle en medio con Ambrosio Carugatti y al S. O., con el lote 4.

No. Ho. 6425|45239. Serie 13a. Base, pesos 61.000. Hipoteca, $ 52.300. Deuda actual, $ 52.185.

LA EPOCA. Inic. 8|3|924.

TANDIL

CASA EN EL PUEBLO DE GENERAL PIRAN, partido de Mar Chiquita, Provincia de Buenos Aires, el DOMINGO 23 DE MARZO, a horas 14, en la estación Pirán (F.C.S.), edificada en terreno formado por los lotes 3 y 4 y mitad del 2 de la manzana No. 3, y mide: 50mso de frente por 51m87 de fondo, lindando: al N. y O., con calle públicas y al S. y E., con P.E. Melín. — No. Ho. 311|41574. Serie 11a. Base, $ 35.600. Hipoteca, pesos 30.000. Deuda actual, $ 29.903.

LA EPOCA. Inic. marzo 3|924.

BELL VILLE

CAMPO DENOMINADO "COLONIA SAN PEDRO", ubicado en la pedanía Lobos, departamento Unión (Prov. de Córdoba), en su sucursal Bell Ville, el día 25 DE MARZO, a horas 14; compuesto de dos fracciones unidas, constando la primera de 608 hectáreas, 78 áreas, 50 centiáreas, y 4352 m. c., es parte de la suerte 45 de la merced de Arrascaeta y esta forma, dé por los lotes V, VII, VIII y IX del plano especial de estos terrenos, cuyos cuatro lotes unidos forman la superficie antes dicha y lindan: al N., vía del F.C.N.P., ramal de Villa María a Ruffino y con el lote VI; al E., el mismo lote VI y el 33; al S., campo "La Primavera", y al O., lotes I, II y IV, todos del plano especial citado. Segunda fracción: consta de 1.394 hectáreas, 09 áreas, 58 centiáreas y 25 decímetros, siendo como la anterior de la suerte 45, y está formada por los lotes II, III y V del referido plano, lindando: al N., lote I, de Juan B. Pignone; al E., lotes V y VII; al S., campo "La Primavera", y al O., A.P. de Mackintach y Juan Mackintach, ambos rumbos calles en medio. Estas dos fracciones se encuentran unidas, formando una superficie total de 2.063 hectáreas, 88 áreas, 38 centiáreas y 6.859 m. c.— No. Ho. 553|48762, serie 15a. Base, pesos 102.600. Hipoteca, $ 144.000. Deuda actual, $ 141.774.

LA EPOCA. Inic. 6|3|924.

MENDOZA

PROPIEDAD RURAL UBICADA EN EL Departamento San Martín, Distrito Chapanay; en su sucursal Mendoza, el día 27 DE MARZO, a horas 10; con superficie de 51 hectáreas, 6793.70 m. c., conteniendo terreno alfalfado y el resto terreno cultivable; tiene derecho de agua para toda su extensión y riega por el canal Villa Central, paseo poniente. Límites: al N. calle Waldenuro, frente al lote 10 del plano existente en la sucursal; al S., calle pública frente a Enrique L. Day; al E., calle pública frente a Gregor, Reynals y al O., calle Alexis. No. Ho. 1035|44414. Serie K. Base, $ 8.809. Hipoteca, $ 5.300. Deuda actual, $ 3.781.

LA EPOCA. Inic. 8|3|924.

CORDOBA

FINCA ADECUADA PARA CASA-QUINTA, con todo lo edificado, clavado y plantado, ubicada en Villa Rivera Indarte, en suburbios NO. de la ciudad de Córdoba; en su sucursal Córdoba, el día 8 DE ABRIL, a horas 14; con superficie de 7 hectáreas, 6.307 m. c., lindando: al N., con el Dr. Juan Carlos Piti; al E., con el F.C. Argentino del Norte; al S., con el Dr. José del Viso, y al O., con el río Primero. Base de venta, $ 15.000 m|n.

El comprador abonará el 20 o|o del precio de compra al contado, en efectivo, y el 80 o|o restante en hipoteca, con garantía de la misma propiedad, con interés del 6o|o y amortización anual acumulativa del 1 o|o, pagaderos por semestres adelantados. — No. Ho. 268|13420, 6 o|o.

LA EPOCA. Inic. 22|3|924.

$ 250 — $ 250

Puente del Inca

9 DIAS DE TURISMO Y DESCANSO

Pasajes de ida y vuelta con camas y comidas en los trenes pensión en el HOTEL PUENTE DEL INCA, Baños termales y excursiones.

Soliciten informes a la:
Cía. de Hoteles Sudamericanos
Calle FLORIDA 758
Bs. Aires

$ 250 — $ 250

Banco Hipotecario Nacional
25 DE MAYO 245, 263
PASEO LEANDRO N. ALEM 232, 246, 260
BUENOS AIRES
CIRCULACION AUTORIZADA POR LA LEY 11.259
$ 1.500.000.000
SITUACION AL 31 OCTUBRE 1923

Circulación		$ 279.896.100
Fondo de reserva:		
seguros	$ 242.660.344	
artículo 4o.	„ 37.265.512.609	
general	„ 63.731.388.848	$ 101.279.581.901
Cédulas en depósito gratuito y Caja de Ahorros		$ 288.262.670
Se paga por renta anual sobre la circulación		„ 53.634.629

Concede préstamos hipotecarios en cédulas sobre propiedades urbanas y rurales, para empleados nacionales con más de 10 años de servicios para edificación y para colonización, a 33 años de plazo. Se ocupa de la compra y venta de cédulas hipotecarias, por cuenta de terceros.

Recibe en depósito gratuito las cédulas que emite, responsabilizándose de todo riesgo y remite el importe de la venta al lugar que indique el depositante, o procede de acuerdo con sus instrucciones, sin cobrar comisión alguna.

LAS CEDULAS HIPOTECARIAS ARGENTINAS
ESTAN GARANTIDAS

1o. Por las propiedades gravadas en PRIMERA HIPOTECA a favor del Banco.
2o. Por las enormes reservas del Banco en efectivo.
3o. POR LA NACION (artículo 6o. de la Ley Orgánica).

Esta triple garantía le asegura un interés de 6 o|o anual

La renta de las cédulas Hipotecarias Argentinas NO ESTA GRAVADA POR IMPUESTO ALGUNO A LA RENTA de los valores mobiliarios. (Art. 46, inciso 18, apartado h).

La mejor inversión de capitales es:

FOOTBALL — PEDESTRISMO
AUTOMOVILISMO-CICLISMO

DEPORTES

BOX — ESGRIMA
PELOTA — REMO

Asociación Argentina de Football

Programa de partidos para la temporada próxima

En el local de la Asociación Argentina de Football, calle Suipacha 1069, se realizó, en presencia de los delegados de los clubs de primera división, el sorteo del programa general de partidos correspondientes al campeonato de primera división, que se iniciará el día 6 de abril próximo.

El fixture, de acuerdo al sorteo, ha quedado así confeccionado:

1a. fecha. — Boca Juniors v. Boca Alumni, San Fernando v. Platense, Argentinos de Bánfield v. Sportsman, El Porvenir v. Sportivo Barracas, Temperley v. Sp. Dock Sur, Sportivo del Norte v. All Boys, Del Plata v. Palermo, Arg. Juniors v. Porteño, Huracán v. Progresista, Arg. de Quilmes v. Urquiza, Alvear v. Nueva Chicago.

2a. fecha. — Alvear v. San Fernando, Platense v. Boca Alumni, Sportsman v. El Porvenir, Sportivo Barracas v. Argentinos de Bánfield, Sportivo Dock Sud v. All Boys, Temperley v. Del Plata, Palermo v. Argentinos Juniors, Progresista v. Urquiza, Huracán v. Arg. de Quilmes, Nueva Chicago v. Boca Juniors.

3a. fecha. — Boca Juniors v. Alvear, Argentinos de Bánfield v. Platense, Sportivo Dock Sur v. Sportsman, Boca Alumni v. El Porvenir, Sportivo del Norte v. Sportivo Barracas, Del Plata v. Porteño, Argentinos de Quilmes v. Arg. Juniors, Urquiza v. Temperley, Progresista v. Palermo, All Boys v. Huracán, San Fernando v. Nueva Chicago.

4a. fecha. — San Fernando v. Argentinos de Bánfield, Platense v. Sportivo Dock Sud, Sportivo Barracas v. Porteño, Del Plata v. Sportivo del Norte, Temperley v. Palermo, Huracán v. Sportsman, Argentinos Juniors v. Alvear, Argentinos de Quilmes v. Boca Juniors, El Porvenir v. Progresista, Urquiza v. All Boys, Nueva Chicago v. Boca Alumni.

5a. fecha. — Platense v. Huracán, Progresista v. Sportivo Barracas, Boca Juniors v. Sportsman, Sportivo Dock Sud v. Argentinos Juniors, Porteoñ v. Argentinos de Quilmes, Boca Alumni v. Urquiza, All Boys v. Temperley, Palermo v. Alvear, Sportivo del Norte v. El Porvenir, San Fernando v. Del Plata.

6a. fecha. — Sportsman v. Del Plata, Alvear v. Boca Alumni, Boca Juniors v. Argentinos de Bánfield, San Fernando v. Sportivo Dock Sud, Argentinos de Quilmes v. Sportivo Barracas, Temperley v. Sportivo del Norte, El Porvenir v. Argentinos Juniors, Porteo v. Progresista, Huracán v. Urquiña, Azll Boys v. Palermo, Nueva Chicago v. Platense.

7a. fecha. — Alvear v. Argentinos de Bánfield, San Fernando v. Boca Alumni, Boca Juniors v. Platense, Sportivo Barracas v. All Boys, Argentinos de Quilmes v. Progresista, Sp. Dock Sud v. Sp. del Norte, El Porvenir v. Del Plata, Huracán v. Argentinos Juniors, Urquiza v. Palermo, Porteño v. Temperley, Sportsman v. Nueva Chicago.

8a. fecha. — Platense v. Alvear, Sportsman v. San Fernando, Boca Alumni v. Argentinos de Bánfield, Sportivo Dock Sud v. Del Plata, El Porvenir v. Palermo, Huracán v. Sp. del Norte, Argentinos Juniors v. Progresista, Temperley v. Boca Juniors, Porteño v. Urquiza, All Boys v. Argentinos de Quilmes, Nueva Chicago v. Sportivo Barracas.

9a. fecha. — Alvear v. Sportsman, Boca Juniors v. Sportivo Barracas, Platense v. All Boys, Temperley v. Boca Alumni, Argentinos de Bánfield v. El Porvenir, Urquiza v. Argentinos Juniors, Progresista v. Sportivo del Norte, San Fernando v. Argentinos de Quilmes, Del Plata v. Huracán, Palermo v. Porteño, Sportivo Dock Sud v. Nueva Chicago.

10 fecha. — Sportivo Barracas v. Alvear, Argentinos Juniors v. Boca Juniors, Temperley v. San Fernando, Boca Alumni v. Huracán, Sportivo Dock Sud v. Argentinos de Bánfield, Sportsman v. Porteño, Sportivo del Norte v. Urquiza, Argentinos de Quilmes v. Del Plata, All Boys v. Progresista, Palermo v. Platense, Nueva Chicago v. El Porvenir.

11 fecha. — Alvear v. Sportivo Dock Sud, Boca Juniors v. Palermo, El Porvenir v. San Fernando, Progresista v. Boca Alumni, Huracán v. Argentinos de Bánfield, Platense v. Urquiza, Argentinos de Quilmes v. Sportsman, Sportivo del Norte v. Argentinos Juniors, Porteño v. All Boys, Del Plata v. Sportivo Barracas, Nueva Chicago y. Temperley.

12 fecha. — Alvear v. El Porvenir, Boca Juniors v. Del Plata, Sportsman v. Argentinos Juniors, Boca Alumni v. Argentinos Juniors, Boca Alumni v. Sportivo Dock Sud, Sportivo Barracas v. Urquiza, Argentinos de Bánfield v. Palermo, Temperley v. Huracán, All Boys v. Nueva Chicago, San Fernando v. Porteño, Platense v. Progresista, Sportivo del Norte v. Argentinos de Quilmes.

13 fecha. — Sportivo del Norte v. Alvear, Progresista v. Boca Juniors, Palermo v. San Fernando, Sportsman v. Boca Alumni, Huracán v. Sportivo Barracas, Urquiza v. Argentinos de Bánfield, Argentino de Quilmes v. Platense, Sportivo Dock Sud v. Porteño, Argentinos Juniors v. Nueva Chicago, El Porvenir v. Temperley, Del Plata v. All Boys.

14 fecha. — Alvear V. Del Plata, Boca Juniors v. Huracán, Porteño v. Argentinos de Bánfield, Boca Alumni v. Palermo, Sportivo Dock Sud v. Urquiza, Sportivo Barracas v. Platense, Temperley v. Arg Juniors, All Boys v. El Porvenir, Nueva Chicago v. Argentinos de Quilmes, San Fernando v. Progresista, Sportsman y. Sportivo del Norte.

15 fecha. — All Boys v. Alvear, Porteño v. Boca Juniors, Argentinos de Bánfield v. Sportivo del Norte, Progresista v. Sportivo del Norte, Progresista v. Sportsman, Platense y. Temperley, Huracán v. Sp. Dock Sud, Urquiza v. El Porvenir, Arg. Juniors v. Del Plata, Argentino de Quilmes v. Boca Alumni, Palermo v. Nueva Chicago, Sportivo Barracas v. San Fernando.

16 fecha. — Alvear v. Urquiza, Sp. Dock Sud v. Boca Juniors, Boca Alumni v. Argentinos Juniors, Sportivo del Norte v. San Fernando, Temperley v. Sportivo Barracas, Argentino de Bánfield v. Progresista, Sportsman v. All Boys, El Porvenir v. Argentino de Quilmes, Del Plata v. Platense, Huracán v. Palermo, Nueva Chicago v. Porteño.

17 fecha. — Porteño, Alvear, Boca Juniors v. El Porvenir, San Fernando v. Huracán, Sportivo Barracas v. Boca Alumni, Platense v. Sportivo del Norte, Argentino de Quilmes v. Sportivo Dock Sud, Argentinos Juniors v. All Boys, Palermo v. Sportsman, Temperley v. Argentino de Bánfield, Progresista v. Nueva Chicago, Urquiza v. Del Plata.

18 fecha. — Alvear v. Huracán, Sportivo del Norte v. Boca Juniors, Sportsman v. Urquiza, El Porvenir v. Platense, Del Plata v. Nueva Chicago, Palermo v. Argentino de Quilmes, Argentinos de Bánfield v. Argentinos Juniors, Progresista v. Temperley, Sportivo Dock Sud v. Sportivo Barracas, Boca Alumni v. Porteño, All Boys v. San Fernando.

19 fecha. — Progresista v. Alvear, Urquiza v. Boca Juniors, Huracán v. El Porvenir, Porteño v. Platense, San Fernando v. Arg. Juniors, All Boys v. Boca Alumni, Argentinos de Quilmes v. Temperley, Sportivo Barracas v. Sportsman, Nueva Chicago v. Sportivo del Norte, Del Plata v. Argentinos del Sportivo Dock Sud v. Palermo.

20 fecha. — Alvear v. Argentinos de Quilmes, Boca Juniors v. San Fernando, Palermo v. Sp. Barracas, Argentinos de Bánfield v. All Boys, Platense v. Argentinos Juniors, El Porvenir v. Sportivo Dock Sud, Del Plata v. Progresista, Huracán v. Porteño, Nueva Chicago v. Urquiza, Temperley v. Sportsman.

21 fecha. — Temperley v.Alvear, All Boysv. Boca Juniors, San Fernando v. Urquiza, Boca Alumni v. Del Plata, Argentino de Quilmes v. Argentinos de Bánfield, Sportsman v. Platense, Argentinos Juniors v. Sportivo Barracas, Progresista v. Sportivo Dock Sud, Porteño v. El Porvenir, Sportivo del Norte v. Palermo, Nueva Chicago v. Huracán.

Campeonato de Hockey en España

Arriba.—Momento del match final p or el campeonato de hockey, jugado en Madrid, en el que resultó vencedor el Real Polo Jockey Club, de Barcelona el que fué declarado campeón. Abajo.—El Rey de España entregando los premios a los jugadores del equipo que se clasificó campeón de hockey.

Terminó la selección del equipo de Tiro para las próximas Olimpiadas

En la tarde ayer se realizaron en el stand que el Tiro Federal Argentino posee en Palermo, las pruebas de selección, para constituir el equipo de tiro que nos representará en las próximas Olimpiadas de París.

Con la prueba de ayer, que era sobre la distancia de 300 metros, con fusil, se clausuraban los concursos de selección de tiro.

En la prueba de ayer tomaron parte los siguientes tiradores:

Abelardo Rico, Juan Marsino, Jorge del Mazzo, Adolfo Arana, Antonio Daneri, Isidoro Gutiérrez, Bartolomé Garibetti, Benjamín Tesaldi y Rómulo Ferreyra, del Tiro Federal Argentino; José J. Guido y Juan Papis, del Tiro Suizo de Rosario; Mario Genoud, del Tiro Federal Argentino de Baradero; Líbero Amaducci y N. Fazzio, del Tiro Federal Argentino de Bahía Blanca; Julio Roca, del Tiro Federal Argentino de La Plata; Alfredo Pugnali, de la Sociedad Tiro a Segno de Villa Devoto; Domingo Rebecchi y Aquiles Napoleón Bonaparte, del Tiro Federal Argentino de Santa Fe.

En las dos pruebas iniciales, sobre la distancia de 300 metros, quedaron eliminados los tiradores Rebecchi, Tealdi, Pugnall, Bonaparte, Fazzio y Ferreyra.

Los doce tiradores restantes cumplieron ayer las dos últimas pruebas con buenos resultados.

El resultado de las pruebas de ayer, fué el siguiente:

Abelardo Rico, con 3.917 puntos; teniente coronel Adolfo Arana, con 3.870; Juan Martino, con 3.843; Mario Genoud, con 3.821; Jorge del Mazzo, con 3.817; Juan Papis, con 3.773; A. Amaducci, con 3.726; Isidoro Gutiérrez, con 3.709; Bartolomé Garibotti, con 3.602; Antonio Daneri, con 3.591, y Julio A. Roca, con 3.575.

Festival en el Club de Flores

En el local del Club de Flores, calle Rivadavia 7255, se realizará el 30 del corriente mes, un festival de boxeo el que promete alcanzar gran éxito.

En este festival tomarán parte los conocidos púgiles, H. Saint Yean v. Nestor Herrera, este último del Club de Flores, cuyas peleas frente a Cátulo Castillo y Florencio, respectivamente, hacen prever una lucha reñidísima y de excelente técnica. Ambos están en la categoría pluma. Las preliminares estarán a cargo de los siguientes aficionados: Enrique Pavlosvky v. E. Funes, M. Mazani v. Del Aguila, Pepe v. Wils, W. Castaneda v. Barreiro Novoa y se está concertando la pelea de Ricardo Gallo v. Absalone.

El Football en las olimpiadas de Paris

El Comité Ejecutivo de las olimpiadas, dirigió un despacho al Comité Argentino

A raíz de la consulta del Comité Olímpico Argentino sobre los componentes del equipo de football, el Comité Ejecutivo de las Olimpiadas ha enviado a dicho comité el despacho que damos a continuación:

"En respuesta a su despacho y después de consultar con el Comité Olímpico Internacional, comunícole que la inscripción de la Argentina es imposible, en virtud de los reglamentos, sin el acuerdo y visto bueno de la Federación Nacional afiliada a la Federación Internacional de Football, de Amsterdam. En consecuencia, la Argentina no podrá participar en el torneo. El Comité Olímpico Nacional no tiene ningún poder para formar el equipo. El artículo 8o. precisa que el Comité Nacional de cada país reciba y transmita solamente la inscripción de los atletas o equipos seleccionados por el poder deportivo reconocido por la Federación Internacional. La decisión del gobierno, es irregular. Si es imposible un acuerdo, lamentamos rogarles que renuncien a participar en football. — Firmado Franz Reichel, secretario general de las Olimpiadas".

Campeonato de Novicios y Veteranos

Los encuentros de esta noche

En el local del National Sporting Club, calle Florida 146, se realizará hoy a las 21 horas, la final de la primera rueda del campeonato de veteranos, y un match por la final de la categoría peso pesado del campeonato de novicios.

El programa preparado es el siguiente:

CATEGORIA MOSCA

Oscar Benedetto v. Carlos Pereyra; Delfor Fontón v. Juan Fugardo.

CATEGORIA PLUMA

Alberto Duarte v. Manuel Escribal.

CATEGORIA LIVIANO

Humberto Lamberti v. Fermín Denoyan; Ernesto Domínguez v. Andrés Martino.

CATEGORIA MEDIO MEDIANO

Eugenio Pagani v. Eduardo Devoto.

CATEGORIA MEDIANO

Aquiles Fiandre v. Jorge Reguera.

CATEGORIA MEDIO PESADO

Pablo D. Molinari v. Francisco Fraga.

FINAL DE LA CATEGORIA PESADO (NOVICIOS)

Angel M. Novo v. Pedro Bandirola.

Campeonato de aficionados del Río de la Plata

Los encuentros de anoche en el National Sporting Club

Anoche en el local del National Sporting Club prosiguió disputándose el campeonato de aficionados del Río de la Plata, novicios y veteranos.

La concurrencia que fué muy numerosa, aplaudió largamente a los boxeadores.

En general los encuentros de la noche fueron sumamente interesantes.

Damos a continuación los resultados generales:

Peso gallo: Lucio Figueroa (platense) venció a Ernesto Britos Sánchez (porteño), por puntos.

Peso pluma: Pedro Quartucci (porteño) venció a José Alemani (bahiense), por puntos.

Peso medio mediano: Bonifacio Guerra (platense) venció a Antonio Montesano (porteño), por puntos.

Por no presentarse sus contrarios, fueron declarados vencedores en la categoría liviana, los aficionados Rodolfo Rodríguez (platense) y Magórico González (bahiense), sosteniendo ambos en seguida un encuentro por la final de dicha categoría, venciendo González por puntos.

También se realizó un encuentro de la categoría veteranos que finalizó en la siguiente forma:

Peso pluma: Después de un round de desempate, Fernando Curtis (porteño) venció a Esteban Soqueff (porteño), y Horacio Della Torre fué declarado vencedor por no presentarse su contrario.

Las próximas regatas entre Oxford y Cambridge

En el Támesis, Londres, el equipo universitario de Cambridge se entrena para la próxima regata con Oxford; cubrió en la tarde de ayer en recorrer la distancia completa de la prueba, 20 minutos 18 segundos.

La tripulación de Oxford cubrió la misma distancia en 19 minutos 29 segundos. El equipo de Cambridge desarrolló gran velocidad en las dos primeras millas, pero debido al fuerte viento y a las aguas agitadas, se vió obligado a aminorar cerca del final.

Vendrá a Buenos Aires un representante de Tex Rickard

El conocido promotor Tex Rickard, según noticias recibidas de Nueva York, ha enviado a Buenos Aires a un representante con el fin de conseguir que Firpo reconsidere su decisión de retirarse del ring y vuelva a Estados Unidos, después de su encuentro con Al Reich.

El señor John Homs, que es el representante, partió para esta capital en el día de ayer a bordo del "Van Dyck".

Se sabe que Homs es portador de ofertas sumamente interesantes para el desarrollo de matches bajo la dirección de Rickard. Este expresó: "Es evidente que la determinación de Firpo de no venir a los Estados Unidos, se ha de fundar en razones muy buenas y valederas, pero estoy seguro de que Homs logrará convencer a Firpo de que comete un grave error si no vuelve a Estados Unidos".

Tex Rickard manifestó la esperanza de que Firpo haya reconsiderado ya su decisión, pero en vista de que los informes procedentes de Buenos Aires insisten en afirmar que Firpo se mantiene en su determinación de no boxear más, Rickard ha pensado que lo mejor era enviar a Homs a ésa para convencerle.

John Homs al partir para esta capital, dijo:

"Firpo es joven y tiene un temperamento inquieto. Se ha visto en confusión por intereses que se hallan en conflicto en su país de origen, y que le han mareado; pero los hombres prominentes en la vida social y política de la Argentina, querrían verle de ganar el campeonato del mundo".

Federación Comercial de Football

Nuevo plazo para las afiliaciones

Teniendo en cuenta el pedido de varios clubs, se ha resuelto reabrir el registro de afiliaciones de clubs derivados de casas comerciales, hasta el primer día de abril próximo a las 18 horas.

Por consiguiente los clubs deberán remitir la solicitud respectiva todos los días hábiles de 14 a 18 horas y los sábados de 9 a 12, en la secretaría de esta Federación, Belgrano 426, primer piso, donde podrán obtenerse asimismo requisitos y demás datos a objeto de solicitar ingreso; también se suministrarán informes telefónicamente por el 4096 Avenida.

Los clubs que incriban primera división en la sección "Sábados", podrán aprovechar, de acuerdo a la reglamentación que se diera a conocer oportunamente, de los oficios de cinco jugadores "no empleados", siempre que la casa de la que derive el club se responsabilice de su comportamiento, quedando por otra parte sujetos los jugadores en cuestión, a las disposiciones del Reglamento General en lo previsto e imprevisto.

Hasta la fecha se hallan afiliados los siguientes clubs: Editorial Atlántida, Western (Compañía Telegráfica), Pascual Hnos., Fábrica Argentina de Alpargatas, Juan Lalor, Droguería de "La Estrella", Jockey Club, Viuda de Canale e hijos, "C. H. A. D. E.", "La Estrella Española", Federico Lacroze, Romeo Colombo e hijos y Cía., Talleres Metalúrgicos S. A., Cervecería Bieckert Ltda., A. Buganem y Cía., J. Soulas et Fils, "Pour la Noblesse" (Compañía Nacional de Tabacos), Colombatti y Cía. Ltda., Sebastián Dianda y Williams Thomas.

Nueva comisión

La nueva comisión directiva del Club de Balvanera, para el período 1924-1925, ha quedado así constituída:

Presidente, José Luis Porta; vicepresidente, Fernando Pereyra; secretario, Juan de la C. Pereyra; prosecretario, Arnaldo Lambertini; tesorero, Rodolfo V. Frugone; protesorero, Rómulo A. Loré; vocales: Ezequiel Silva Indaburu, Emilio G. Vidal, J. Luis Sicardi, Ricardo Fernández, Carlos Dellacanónica, Ricardo Ridano y Víctor Dellacanónica; comisión revisora de cuentas, Julio D'Angelo, Armando La Valle y Alberto Gómez Alais.

El aeroplano super-rápido, desarrollaría velocidades superiores a 500 kilómetros por hora

NUEVA TEORIA DEL VUELO ULTRA VELOZ

En la vecina capital de Chile el señor Eugenio Brown, está estudiando y experimentando un importante invento aeronáutico, el que consiste en un aeroplano, que desarrollaría grandes velocidades.

Damos a continuación parte del texto de la patente respectiva de invención la que permite formarse una idea de las bases fundamentales de dicho invento.

Este invento tiene por objeto proporcionar un aeroplano, capaz de aumentar su velocidad durante el vuelo, hasta 500 kilómetros por hora; además este aparato presentaría la gran ventaja, de poderse graduar la velocidad, mediante sus nuevos dispositivos, según la conveniencia del piloto.

En aeroplanos de gran rapidez es necesario eliminar todas las proyecciones, que ofrecen resistencia al avance, por lo que trato de reducir la resistencia frontal de sus alas delanteras, girándolas lentamentes hacia atrás durante el vuelo; el aire que atacaba a dichos planos en su perfil transversal, trasformará de esta manera, su acción en una resistencia mínima longitudinal, lo que produce, una mayor capacidad de penetración, que el cuerpo mecánico del aeroplano, originándose por lo tanto un aumento relativo, en la velocidad del mismo.

La particularidad de este invento consiste, en que tiene su base fundamental en la "inercia", que, como es sabido, llevan en sí todos los cuerpos que se encuentran en movimiento rápido.

Esto quiere decir que hay que aprovechar su fuerza impulsiva, para poder girar las alas, y que esta maniobra debe efectuarse solamente una vez que el aparato haya alcanzado una velocidad determinada, en relación con su peso y las demás proporciones del aeroplano.

Del mismo modo, debe poderse disponer de su fuerza impulsiva para la operación del replegamiento de las alas, cuando el aparato ha alcanzado su máximo de velocidad, y lo que únicamente puede lograrse, mediante su poderosa fuerza motriz; es fácil comprender que a una velocidad de 500 kilómetros, esta inercia debe ser tan enorme, que el aeroplano puede prescindir por un tiempo muy considerable de su fuerza de propulsión, y que ésta puede aprovecharse en otra forma.

Existe cierta relación entre la base de sustentación de un aeroplano con respecto de su velocidad, y por lo tanto, puede ir reduciéndose esta base, mientras mayor velocidad vaya alcanzándose; en el aparato actual, no se reduce presisamente su área portante, sino que únicamente al girar las alas, se disminuye la acción del ángulo de ataque y la resistencia frontal de las alas; sería, pues, lógico pensar que este factor aumentaría el coeficiente estabilidad, durante las grandes velocidades; los aeroplanos actuales ofrecen un área invariable de resistencia al avance, y yo espero lograr por medio de este factor un aumento considerable de velocidad, sobre los tipos de aeroplanos más rápidos conocidos, hasta la fecha.

Un aeroplano actual alcanza un máximo de velocidad cuyo límite no puede sobrepasar, en vista de las formas y disposiciones de sues tructura en relación a los principios aerodinámicos de sustentación y por la consiguiente resistencia que su cuerpo mecánico pone al avance; si ahora se pueden girar las alas, según mi invento, el aparato abandonaría esos principios y entraría en una nueva fase de vuelo o a una especie de deslizamiento ultra veloz, donde las bases sustentadoras no oponen prácticamente ninguna resistencia al aire o por lo menos en forma muy reducida; los efectos derivados de aquí, pueden compararse hasta cierto punto con los de una tabla que es arrastrada a gran velocidad por la superficie del agua y en cuyo extremo hay fijado un peso cualquiera; mientras persista la fuera impulsiva o de tracción de dicha tabla, el peso quedará a flote, hundiéndose solamente cuando la tabla está quieta.

Las bases aerodinámicas ya aplicadas son, en mi invento, sólo el punto necesario de partida, para apoyar los nuevos factores que entran en acción y que están ligados entre sí por una relación perfectamente equilibrada; es sabido que un menor ángulo de ataque aumenta la velocidad del vuelo, y que éste alcanzará su máximo cuando desaparece esta resistencia al aire, como ocurre en mi aparato.

De los factores nocivos que provienen al girar las alas, deben citarse en primer lugar el desplazamiento que esto origina en el centro de gravedad y de presión, que van corriéndolo tanto debe contrarrestarse automáticamente, ya sea por un peso de carga útil que se deslice sobre un sistema de rieles o por el plano de la cola, que debe ir tomando una inclinación correspondiente.

El inconveniente citado es neutralizado en gran parte por la inercia tan enorme que asume el aparato durante su gran rapidez, pues como está demostrado por la balística, un cuerpo lanzado a enorme velocidad, trata de seguir su trayectoria inicial, y sólo se desvía de ella cuando disminuye su fuerza impulsiva, la que en mi aeroplano será mantenida constantemente por su motor de propulsión; no existe, pues, el peligro de que el aparato se clave de punta y menos, cuando se pueden tomar las precauciones que ya he citado.

Otro inconveniente que presenta el aparato con sus alas plegadas, es que podría sufrir un desequilibrio en la sustentación lateral, originada por la fuerza de rotación de su hélice y demás órganos propulsores, haciéndolo girar por su propio eje; y en tal caso habría que prever un replegamiento automático o a ciertos intervalos, como puede observarse en el vuelo de algunas aves; además podía subsanarse dicho inconveniente, con la aplicación de un giroscopio.

La pérdida de la capacidad portante de las alas al ser giradas, puede ser contrarrestada, por un pequeño ángulo 18, fig. III con respecto a la línea horizontal media del aparato o de su metacentro.

Para posibilitar el movimiento giratorio de las alas en cualquier momento, se ha previsto una combinación mecánica suficientemente poderosa, capaz de vencer las grandes resistencias del aire, que se producen a velocidades de 500 km. por hora; y tomando en cuenta la gran presión que debe resistir un órgano para dicho replegamiento, se han constituí-

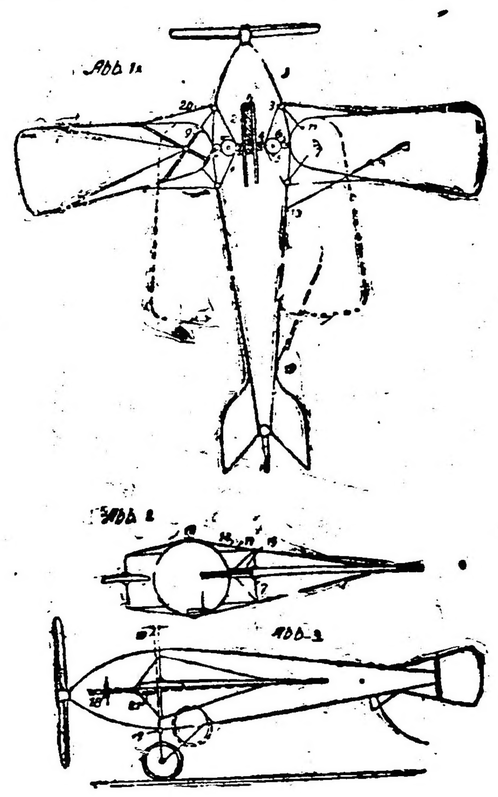

Esquemas del invento del señor Bonn en que pueden apreciarse claramente las condici ones del mismo.

do tres factores combinados, para el caso de que uno, por las razones expuestas, sufra un desperfecto.

Suponiendo al aeroplano volando a 100 o 200 km. por hora, el piloto puede aprovechar su actuación manual, para conseguir el movimiento del plegamiento, que dada la presión del aire, se consigue sólo y únicamente habría que tener cuidado en no acelerarlo demasiado, tomando en consideración los nuevos principios aerodinámicos del aparato; el replegamiento se efectúa en primer lugar por un tensor rígido S, como se ve en, fig I, que trabaja en forma análoga a las varillas de un quitasol y empujando las alas hacia adelante; el segundo factor para el replegamiento lo constituye un cable de acero Wy que será tirado simultáneamente por medio de un tornillo 5, y el tercer factor para poner en movimiento a las alas consiste en engranajes 6 colocados en el borde exterior del semicírculo que forman las alas; el movimiento de los tres factores enumerados, debe ser gradual y simultáneo, para que así pasen a vencer ciertos puntos muertos de esta combinación mecánica.

A velocidades superiores de 500 km. por hora un aparato de esta naturaleza no necesitará ya ninguna base de sustención apreciable, por la inercia tan poderosa que lleva en sí mismo y entonces podríamos llegar a nuevas reformas de manera que las alas se adhieran completamente al cuerpo o se introduzcan dentro de él, llegando a ser dicho aeroplano un verdadero torpedo aéreo, que volará sin alas.

El cuerpo de mi aeroplano tendrá la forma de un pez y debe ser construído de un armazón sólido y rígido, teniendo en su interior departamentos herméticamente cerrados, para instalación de maquinarias y los pasajeros; estos dispositivos y el invento en general, son aplicables a aeroplanos terrestres o hidroaviones, a cuales últimos reservo el mayor porvenir.

Próximamente vendrá a Buenos Aires el campeón de billar Horemans

No bien termine su match de tres noches contra Hoppe, el 8, 9 y 10 de abril próximo, en Nueva York, el campeón belga M. Hermann partirá para Buenos Aires, donde piensa permanecer durante tres meses para jugar contra los principales profesionales y aficionados.

Club Hípico Argentino

CONCURSO DE SELECCION

La persistente lluvia caída ha dejado en tan malas condiciones la pista de obstáculos, que la comisión directiva del Club Hípico Argentino ha resuelto suspender hasta nuevo aviso, el concurso de eliminación para la selección de los jinetes que han de concurrir a las Olimpiadas de París.

Fué suspendido la fiesta del Club Policial

Se realizará esta noche

A causa del mal tiempo reinante se suspendió el torneo de boxeo organizado por el Club Policial y que debía haberse efectuado anoche en el local del mismo.

Esta fiesta se realizará hoy, a las 21 horas, en el local Rincón, 32, de acuerdo con el programa que sigue:

1.o, match de 3 rounds de 2 minutos, guantes de 6 onzas. Peso microbio, Oscar Cillye versus Julio Tirosi.

2.o, match a 4 rounds de 2 minutos. Categoría mínima. Fortunato Lombardi versus Carlos Brunel.

3.o, match a 5 rounds de 2 minutos. Categoría mosca. Eugenio Nogueira versus José Stern.

4.o, match a 5 rounds de 2 minutos. Peso gallo. J. Onisio versus Carlos Siki.

5.o, match a 5 rounds de 2 minutos. Peso liviano. Rafael Sdrek versus José González.

6.o, match de semifondo, a cinco counds, de 2 minutos. Peso medio mediano. Alfonso Mieli versus Víctor Petrocco.

7.o, match de fondo, a 5 rounds, de 2 minutos. Peso gallo. Aurelio Casella (campeón sudamericano) versus José Drago (campeón argentino).

Nuevo Club

Entre el personal del galpón número 4 Cía. General Buenos Aires (F. C. del Estado), se ha fundado un club de football, denominado Football Club Central Norte Argentino. La comisión directiva ha quedado así constituída:

Presidente honorario, Benjamín Reynoso; presidente, Santiago Mateos; vicepresidente, Antonio Guaglianone; secretario, José Casas; prosecretario, Santos Rocco; tesorero, Alfonso R. Villa; protesorero, Enrique Schulter; vocales: Antonio Codutti, Silvio Rochari, Ernesto Guimares, Manuel García, Pedro Mamarel y Remigio Codutti; capitán del equipo, Antonio Canatelli; subcapitán, Aurelio Sotes; revisadores de cuentas, Francisco Ravarta e Isaac Noyes.

Olimpiadas de París

Selección del equipo de pesas

El campeón mundial Carlos Bergara superó su propio record

Ante una concurrencia muy numerosa se realizó ayer por la tarde en el local central del Club de Gimnasia y Esgrima, calle Cangallo 1154, la selección del equipo de pesos, para las próximas olimpiadas de París.

En la reunión de ayer, una vez terminada la selección, el doctor Bergara, campeón mundial de arraché de izquierda, manifestó su propósito de batir su propio record, homologando en París, al levantar con su brazo izquierdo 78 kilogramos.

El doctor Lagleyze anunció al público que el doctor Bergara intentaría batir su propio record, levantando 78 1|2 kilogramos.

Ante un silencio general y sin demostrar el mayor esfuerzo el doctor Bergara cumplió la prueba, siendo largamente aplaudido por la concurrencia. Luego se trajo una balanza para controlar si realmente era ese el peso y si el atleta se hallaba dentro de la categoría peso medio pesado, y al establecerse esto último se comprobó que el doctor Bergara había levantado 79 kilogramos, superando así en un kilogramo su propio record.

Los resultados generales de las pruebas efectuadas para seleccionar el equipo argentino de levantamiento de pesas, son los que damos a continuación:

Primero, Carlos Bergara, peso medio pesado, con 953 puntos y 476 kilogramos; segundo, fuera de concurso, por ser profesor del Club de Gimnasia y Esgrima, Emilio Rividespacher, con 880 puntos y 440 kilogramos; tercero, Alfredo Pianta, peso mediano, con 833 puntos y 416 1|2 kilogramos; cuarto, Alfonso Diotalevi, peso pesado, con 810 puntos y 405 kilogramos; quinto, Raúl Bergara, peso mediano, con 770 puntos y 388 kilogramos, y sexto, Angel Rovere, peso mediano, con 760 puntos y 380 kilogramos.

De acuerdo con los resultados del concurso, integrarán el equipo olímpico los aficionados —doctor Carlos Bergara y Alfredo Pianta. Además, deberá designarse un suplente, que será elegido entre los aficionados Raúl Bergara y Angel Rovere.